

Especificaciones de construcción obra civil.

Nombre del concepto.	Clave
TRAZO Y NIVELACION CON EQUIPO TOPOGRÁFICO, ESTABLECIENDO EJES DE REFERENCIA Y BANCOS DE NIVEL PARA SU CONSTANTE VERIFICACION EN CAMPO, MAQUILA DE PLANO TOPOGRAFICO DEL TERRENO NATURAL, Y DE OBRA TERMINADA, INCLUYE: MATERIALES, MANO DE OBRA, EQUIPO Y HERRAMIENTA Y TODO LO NECESARIO PARA SU CORRECTA EJECUCIÓN, P. U. O. T.	EP-OC-020 01



MANZANILLO

COORDINACIÓN GENERAL DE
PUERTOS Y MARINA MERCANTE

Especificación Particular.

Especificaciones de construcción obra civil.

Nombre del concepto.	Clave
TRAZO Y NIVELACION CON EQUIPO TOPOGRÁFICO, ESTABLECIENDO EJES DE REFERENCIA Y BANCOS DE NIVEL PARA SU CONSTANTE VERIFICACION EN CAMPO, MAQUILA DE PLANO TOPOGRAFICO DEL TERRENO NATURAL, Y DE OBRA TERMINADA, INCLUYE: MATERIALES, MANO DE OBRA, EQUIPO Y HERRAMIENTA Y TODO LO NECESARIO PARA SU CORRECTA EJECUCIÓN, P. U. O. T.	EP-OC-020 01

EP-OC-020 01.

1.1 Descripción.

Es el conjunto de trabajos necesarios para replantear en el campo los puntos característicos del eje por trazar, según su tipo, tales como los puntos de inflexión (PI), de principio de espiral (TE), de principio de curva circular (PC o EC), de término de curva circular (PT o CE) y de término de espiral (ET), así como los puntos sobre tangente (PST), sobre subtangente (PSST o PSTe), sobre espiral (PSE) y sobre curva (PSC), que identifican secciones especiales, y marcar las estaciones cerradas cada diez (10) metros

1.2 Disposiciones.

Trazo, nivelación y seccionamiento a detalle, con equipo de topografía ESTACIÓN TOTAL; El ancho total de la sección transversal será de acuerdo con el proyecto, en el sentido del alineamiento horizontal; Los trazos de líneas y ejes de referencia se efectuarán a cada 10 m y en puntos de inflexión o curvas del proyecto; El seccionamiento transversal se hará mediante un levantamiento a detalle de cada uno de los cambios de nivel que tenga la sección, es decir deberá mostrar toda la configuración de la zona de trabajo; La nivelación a ejes y bancos se efectuará tomando en cuenta los niveles y referencias proporcionados por la API; Se deberá efectuar la colocación de referencias y bancos de nivel auxiliares para verificación y control topográfico.

El levantamiento topográfico se realizará previo a los trabajos, con la finalidad de ratificar la cuantificación de los volúmenes de obra durante todo el proceso constructivo. Al final de la obra, se entregará el archivo electrónico y planos impresos de la planta y secciones constructivas definitivas.

En caso de existir error o desacuerdo en los levantamientos topográficos o cubicaciones, el Contratista tiene la obligación de repetir cualquier trabajo a su propio costo, con la intervención y a satisfacción del Representante de la API.

ENTREGA DE LOS TRABAJOS

Los trabajos se deberán entregar en un juego impreso y en formato digital en dos juegos. La entrega de la información digital deberá contener aparte de las entidades graficas en AutoCAD versión reciente, la base de datos; dichas bases de datos de puntos, alineamientos, perfiles, secciones y/o superficies, volumetrías, etc., en formato digital (DWG) y PDF). Éstos trabajos incluyen: El levantamiento topográfico del contratista, los croquis de modificaciones o adecuaciones al proyecto que se hayan ejecutado de acuerdo con la supervisión y el Plano de Obra Terminada, mismo que debe coincidir en sus datos con las estimaciones presentadas desde el inicio de obra hasta el finiquito de la misma.

El Contratista deberá tomar las precauciones necesarias para evitar daños a terceros y/o a las propias instalaciones. En caso de presentarse éstos, las reparaciones correspondientes serán por cuenta del Contratista y a satisfacción del Representante de API, sin tener derecho a retribución por dichos trabajos.

El Contratista deberá efectuar limpieza permanente de las áreas de trabajo y se obliga a mantener una señalización

Especificaciones de construcción obra civil.

Nombre del concepto.	Clave
TRAZO Y NIVELACION CON EQUIPO TOPOGRÁFICO, ESTABLECIENDO EJES DE REFERENCIA Y BANCOS DE NIVEL PARA SU CONSTANTE VERIFICACION EN CAMPO, MAQUILA DE PLANO TOPOGRAFICO DEL TERRENO NATURAL, Y DE OBRA TERMINADA, INCLUYE: MATERIALES, MANO DE OBRA, EQUIPO Y HERRAMIENTA Y TODO LO NECESARIO PARA SU CORRECTA EJECUCIÓN, P. U. O. T.	EP-OC-020 01

adecuada para evitar accidentes, esta señalización deberá estar iluminada por la noche.

Cabe aclarar que el equipo y maquinaria que en su caso se propuesto por el Licitante, es el que este ultimo deberá suministrar y operar en caso de ser considerada su propuesta técnica-económica como ganadora del procedimiento de contratación que al efecto se llevase a cabo, debido a que el Contratista será el único responsable de la calidad de los trabajos. En caso de que este no cumpla con la calidad requerida, el Contratista se obliga a ejecutarlo nuevamente a satisfacción del Representante de la API.

En la formulación de la propuesta se deberá de tomar en consideración, que por ser área de transito de trailers y area para el almacenaje de contenedores, la misma permanecerá en operación, por lo que deberá de hacerse las consideraciones y previsiones necesarias para realizar los trabajos y evitar accidentes.

1.3 Ejecución.

Previo al inicio de los trabajos la Contratista ubicara los bancos de nivel que se emplearan como referencia topográfica proporcionados por la API. Así mismo previo al inicio de los trabajos de topografía se realizara limpieza del área.

Una vez hecho el traslado de los puntos en las inmediaciones del área de los trabajos se procederá a realizar el trazo y nivelación de la superficie que será afectada con el desarrollo de la obra; lo anterior a fin de poder asegurarse que la obra se apegue a las líneas y niveles de proyecto, debiendo formular nuevos planos y con los resultados obtenidos cuantificando los volúmenes de proyecto que deberá entregar.

El seccionamiento del área se realizara a cada 10.00 m o como se indique por la supervisión, en el levantamiento preliminar y para la cuantificación de volúmenes de corte, escarificado y terracerías así como cualquier otro que el Representante considere necesario.

De los levantamientos realizados en el día se hará el procesamiento de los datos dibujando planta, perfil y secciones en AutoCAD V. 2007 o posterior como mínimo.

1.4 Tolerancias.

1.5 Medición y forma de pago.

La unidad de medida para fines de estimación y pago será el metro cuadrado (m²) con aproximación de 2 decimales después del punto, trazado, nivelado, seccionado y presentado en planos impresos y archivos elaborados en formato DWG y PDF aprobados y base de datos con los puntos cuantificado en obra.

Especificaciones de construcción obra civil.

Nombre del concepto.	Clave
TRAZO Y NIVELACION CON EQUIPO TOPOGRÁFICO, ESTABLECIENDO EJES DE REFERENCIA Y BANCOS DE NIVEL PARA SU CONSTANTE VERIFICACION EN CAMPO, MAQUILA DE PLANO TOPOGRAFICO DEL TERRENO NATURAL, Y DE OBRA TERMINADA, INCLUYE: MATERIALES, MANO DE OBRA, EQUIPO Y HERRAMIENTA Y TODO LO NECESARIO PARA SU CORRECTA EJECUCIÓN, P. U. O. T.	EP-OC-020 01

1.6 Cargos incluidos en el precio unitario.

- a) Personal técnico y equipo necesario para la localización y trazo del eje del área por reparar, en puntos a cada 10.00 m y los necesarios, empleando como referencia los vértices y/o mojoneras proporcionadas por el Representante de la Entidad; haciendo la limpieza necesaria del tramo para el registro de datos que servirán de base para el seccionamiento.
- b) Personal técnico y equipo necesario para la verificación de los puntos de control en el sitio y en caso de no existir al menos dos, se colocarán mojoneras y/o placas y testigos, en donde se ubicará la proyección de coordenadas UTM, ligada mediante el método diferencial de la Red Geodésica desde vértices ya establecidos con valores ITRF 92, época 1988, en donde se ubicará la proyección de coordenadas U.T.M., ligado con el punto más cercano establecido por el INEGI.
- c) Costo horario de la utilización de equipo topográfico (Estación Total), estacas, trompos y todo lo necesario para la identificación de puntos y su representación gráfica en planos, de acuerdo a las coordenadas solicitadas.
- d) Salario con factor de salario real del personal técnico y auxiliar necesario para realizar una unidad de obra terminada.
- e) Personal técnico necesario para la realización de los trabajos de gabinete para el procesamiento de los datos de campo.
- f) Impresión y presentación de dibujos en formato DWG, versión 2007 o posterior, impresos en papel bond de en formato Arch D (24 x 36") a escalas lógicas y visibles, en los que la información deberá ser clara, completa y oportuna y su entrega en archivo electrónico; tanto del levantamiento preliminar, como al final de los trabajos de construcción; señalando en éste la localización planimétrica así como las instalaciones de servicios existentes en la zona: estructuras de instalaciones, registros, plataformas, guarniciones y/o cunetas; ya sean de la Entidad o municipales y/o federales. Se deberán realizar los planos, empleando el formato que API proporcionará con toda oportunidad.
- g) Entrega al Representante de la API, adicional a los planos impresos y en formato electrónico, el listado completo de los levantamientos, en formato ASCII, listado de perfiles longitudinal del eje en formato descrito anteriormente, listado de secciones en formato descrito, en dos juegos y copia en correo electrónico dirigido a la Gerencia de Ingeniería, con la siguiente dirección gingenieria@puertomanzanillo.com.mx y a la dirección de correo electrónico del Residente de Obra responsable por parte de la API.
- h) El plano deberá contener la representación de trazo con cuadros constructivos incluyendo vértices, rumbos y distancias referidos al mismo sistema coordenado; así como el cuadro resumen de áreas y perímetros Presentación final de los trabajos ejecutados en dibujo en planta en original y archivo electrónico, escala gráfica y numérica, simbología, cuadros de notas y de referencia.
- i) Equipo, herramienta, mano de obra y todo lo que corresponda para la correcta ejecución del concepto de trabajo.
- j) Materiales: hilo de cáñamo, calhidra y varilla.
- k) consumibles, mano de obra, herramienta, equipo y demás cargos correspondientes para la correcta ejecución de los trabajos.
- l) Cualquier gasto necesario que intervenga de forma directa para la ejecución de una unidad de obra terminada del concepto de obra

1.7 Normatividad a cumplir.

- a) N•PRY•CAR•1•01•002/07
- b) N•PRY•CAR•1•01•003/07

Especificaciones de construcción obra civil.

Nombre del concepto.	Clave
LIMPIEZA PROFUNDA AL FINAL DE OBRA (HASTA SU ENTREGA) COMPRENDE EL RETIRO DE TODO MATERIAL Y OBJETO ORGANICO E INORGANICO FUERA DE LA OBRA, INCLUYE: MATERIALES, MANO DE OBRA, HERRAMIENTA Y TODO LO NECESARIO PARA SU CORRECTA EJECUCIÓN, P. U. O. T..	EP-OC-020 02



Especificación Particular.

Especificaciones de construcción obra civil.

Nombre del concepto.	Clave
LIMPIEZA PROFUNDA AL FINAL DE OBRA (HASTA SU ENTREGA) COMPRENDE EL RETIRO DE TODO MATERIAL Y OBJETO ORGANICO E INORGANICO FUERA DE LA OBRA, INCLUYE: MATERIALES, MANO DE OBRA, HERRAMIENTA Y TODO LO NECESARIO PARA SU CORRECTA EJECUCIÓN, P. U. O. T..	EP-OC-020 02

EP-OC-020 02.

1.1 Descripción.

La limpieza profunda se refiere al proceso por medio del cual se prepara la obra para su entrega, retirando todo tipo de escombros, desechos y basura, de forma tal que esté lista y presentable para transferirla al usuario final. Esta limpieza, sin embargo, no exime de la limpieza que se debe mantener en el sitio de trabajo durante el proceso de construcción, la cual a pesar de ser una limpieza ligera, deberá conservar el sitio en condiciones salubres y no debe representar un peligro para los usuarios ni para los trabajadores.

Dependiendo del tipo de obra, el proceso de limpieza es distinto, sin embargo, el resultado debe ser el mismo.

1.2 Disposiciones.

El Contratista se obliga a mantener el área donde se ejecuten los trabajos, limpia y ordenada durante el tiempo que dure la construcción de la obra.

El Contratista deberá tomar las precauciones necesarias para evitar daños a terceros y/o a las propias instalaciones. En caso de presentarse éstos, las reparaciones correspondientes serán por cuenta del Contratista y a satisfacción del Representante de API, sin tener derecho a retribución por dichos trabajos.

El Contratista deberá efectuar limpieza permanente de las áreas de trabajo y se obliga a mantener una señalización adecuada para evitar accidentes, esta señalización deberá estar iluminada por la noche.

Cabe aclarar que el equipo y maquinaria que en su caso se propuesto por el Licitante, es el que este ultimo deberá suministrar y operar en caso de ser considerada su propuesta técnica-económica como ganadora del procedimiento de contratación que al efecto se llevase a cabo, debido a que el Contratista será el único responsable de la calidad de los trabajos. En caso de que este no cumpla con la calidad requerida, el Contratista se obliga a ejecutarlo nuevamente a satisfacción del Representante de la API.

En la formulación de la propuesta se deberá de tomar en consideración, que por ser área de transito de trailers y area para el almacenaje de contenedores, la misma permanecerá en operación, por lo que deberá de hacerse las consideraciones y previsiones necesarias para realizar los trabajos y evitar accidentes.

1.3 Ejecución.

Durante el proceso de construcción, la obra se deberá mantener limpia y ordenada, es decir, los escombros y desechos que no se puedan retirar, deberán ser colocados en un lugar asignado para su posterior retiro. Esto tomando en cuenta que hacer una limpieza profunda todos los días, encarece el costo de la obra, por lo mismo lo que se requiere es mantener el área en condiciones óptimas, sin desechos esparcidos y sin basura que se pueda revolver por acción del viento y la lluvia.

Especificaciones de construcción obra civil.

Nombre del concepto.	Clave
LIMPIEZA PROFUNDA AL FINAL DE OBRA (HASTA SU ENTREGA) COMPRENDE EL RETIRO DE TODO MATERIAL Y OBJETO ORGANICO E INORGANICO FUERA DE LA OBRA, INCLUYE: MATERIALES, MANO DE OBRA, HERRAMIENTA Y TODO LO NECESARIO PARA SU CORRECTA EJECUCIÓN, P. U. O. T..	EP-OC-020 02

De igual manera se deberán confinar los desechos y basura de poco peso, en bolsas que a su vez se colocarán en tambos para su posterior retiro, de forma que si hay algún evento como lluvia o viento, ésta no termine tapando los drenes pluviales.

También, para evitar que la basura y desechos sean esparcidos por animales, los desechos orgánicos, sobre todo los resultantes de los alimentos del personal de la obra deberán ser retirados diariamente y deberán ser tratados debidamente.

Una vez concluida la obra el Contratista deberá entregar la obra completamente limpia, todo el material sobrante deberá ser recogido y retirado del lugar, dejando todas las áreas de trabajo y adyacentes exentas de basura así como de cualquier tipo de material que afecte la apariencia u obstruya el libre tránsito tanto de peatones como vehículos de cualquier tipo.

EN PAVIMENTACIONES Y CANCHAS DE USOS MÚLTIPLES:

Se deberá realizar el retiro de escombros mayores, después el barrido del polvo y tierra resultante con equipo mecánico (barredora) o de forma manual. Lo que determine la supervisión previamente humedecida por medio de tiro directo de agua en una dosificación tal que no permita que se levante demasiado polvo y que el polvo y tierra no se conviertan en lodos. El método de barrido se deberá ver reflejado en el análisis del precio correspondiente. Si a criterio de la supervisión, ésta limpieza no se ha realizado de forma satisfactoria, el contratista deberá realizarla nuevamente por su cuenta y costo.

EN OBRA ARQUITECTÓNICA:

Una vez terminados todos los procesos de la obra y, previo a su entrega, se deberá proceder a limpiar plafones, muros ventanas, herrajes, pisos y azoteas de forma que queden libres de polvo y desechos. Todos los desechos deberán ser retirados y tratados como lo marca la normatividad vigente para éste tipo de residuos.

EN ESTRUCTURAS (PUENTES, CUBIERTAS, ETC):

Se deberá limpiar de polvo la totalidad de la estructura y se deberá retirar todo tipo de desechos de la misma.

EN REDES DE ALUMBRADO:

Los postes y luminarias deberán estar libres de polvo e impurezas, los registros deberán estar libres de escombros y basura.

La limpieza profunda deberá ejecutarse a solicitud de la supervisión en las horas previas a la entrega de la misma, de forma que al recibir la obra el usuario final no tenga observaciones sobre su estado. La contratista deberá tener personal, herramienta y equipo suficientes para resolver cualquier observación a éste respecto en el acto mismo de la entrega, de lo contrario, quedará bajo su responsabilidad la limpieza y mantenimiento de la obra. Una vez entregada de forma satisfactoria a la supervisión y/o al usuario final, la limpieza y mantenimiento quedarán fuera de la responsabilidad de la contratista. Esto se deberá incluir como un punto de acuerdo en el Acta de Entrega-Recepción de la obra.

Especificaciones de construcción obra civil.

Nombre del concepto.	Clave
LIMPIEZA PROFUNDA AL FINAL DE OBRA (HASTA SU ENTREGA) COMPRENDE EL RETIRO DE TODO MATERIAL Y OBJETO ORGANICO E INORGANICO FUERA DE LA OBRA, INCLUYE: MATERIALES, MANO DE OBRA, HERRAMIENTA Y TODO LO NECESARIO PARA SU CORRECTA EJECUCIÓN, P. U. O. T..	EP-OC-020 02

1.4 Tolerancias.

No aplican.

1.5 Medición y forma de pago.

La unidad de medición será el metro cuadrado (m2.) que cumpla lo especificado, medido en obra de acuerdo al área de limpieza. Precio por Unidad de Obra Terminada (P.U.O.T.)

1.6 Cargos incluidos en el precio unitario.

- a) Mano de obra necesaria para efectuar los trabajos de limpieza de forma satisfactoria.
- b) Equipo necesario para efectuar los trabajos de limpieza de forma satisfactoria.
- c) Herramienta necesaria para efectuar los trabajos de limpieza de forma satisfactoria.
- d) Insumos necesarios para efectuar los trabajos de limpieza de forma satisfactoria.
- e) Costo-horario de maquinaria para Acarreos del material de desecho. (camión de volteo con su operador)
- f) Pago de Derechos al H. Ayuntamiento por el manejo de los desechos (previa presentación del recibo correspondiente).
- g) Cualquier gasto necesario que intervenga de forma directa para la ejecución de una unidad de obra terminada del concepto de obra.

1.7 Normatividad a cumplir.

- a) No Aplica.

Especificaciones de construcción obra civil.

Nombre del concepto.	Clave
LETRERO TIPO A BASE DE PTR Y LAMINA NEGRA, ANCLADOS A DADOS DE CONCRETO F'C= 150 KG/CM2, DE ACUERDO A PROYECTO ANEXO, INCLUYE: 2 MANOS DE PRIMARIO ANTICORROSIVO, ACABADO EN COLOR BLANCO A 2 MANOS DE ESMALTE ALKIDALICO, MATERIALES, MANO DE OBRA, HERRAMIENTA Y TODO LO NECESARIO PARA SU CORRECTA EJECUCIÓN, P. U. O. T.	EP-OC-020 03



MANZANILLO

COORDINACIÓN GENERAL DE
PUERTOS Y MARINA MERCANTE

Especificación Particular.

Especificaciones de construcción obra civil.

Nombre del concepto.	Clave
LETRERO TIPO A BASE DE PTR Y LAMINA NEGRA, ANCLADOS A DADOS DE CONCRETO F'C= 150 KG/CM2, DE ACUERDO A PROYECTO ANEXO, INCLUYE: 2 MANOS DE PRIMARIO ANTICORROSIVO, ACABADO EN COLOR BLANCO A 2 MANOS DE ESMALTE ALKIDALICO, MATERIALES, MANO DE OBRA, HERRAMIENTA Y TODO LO NECESARIO PARA SU CORRECTA EJECUCIÓN, P. U. O. T.	EP-OC-020 03

EP-OC-020 03.

1.1 Descripción.

El letrero informativo tiene como finalidad hacer del dominio público los datos generales de la obra, tales como: el periodo de ejecución, el alcance físico y financiero, el tipo de obra, el número de beneficiarios, etc., La fabricación y colocación del letrero es a base de estructura de acero tipo PTR de 2" con lamina negra cal. 16 anclado a dados de concreto de 20 x 20 x 60 cm.

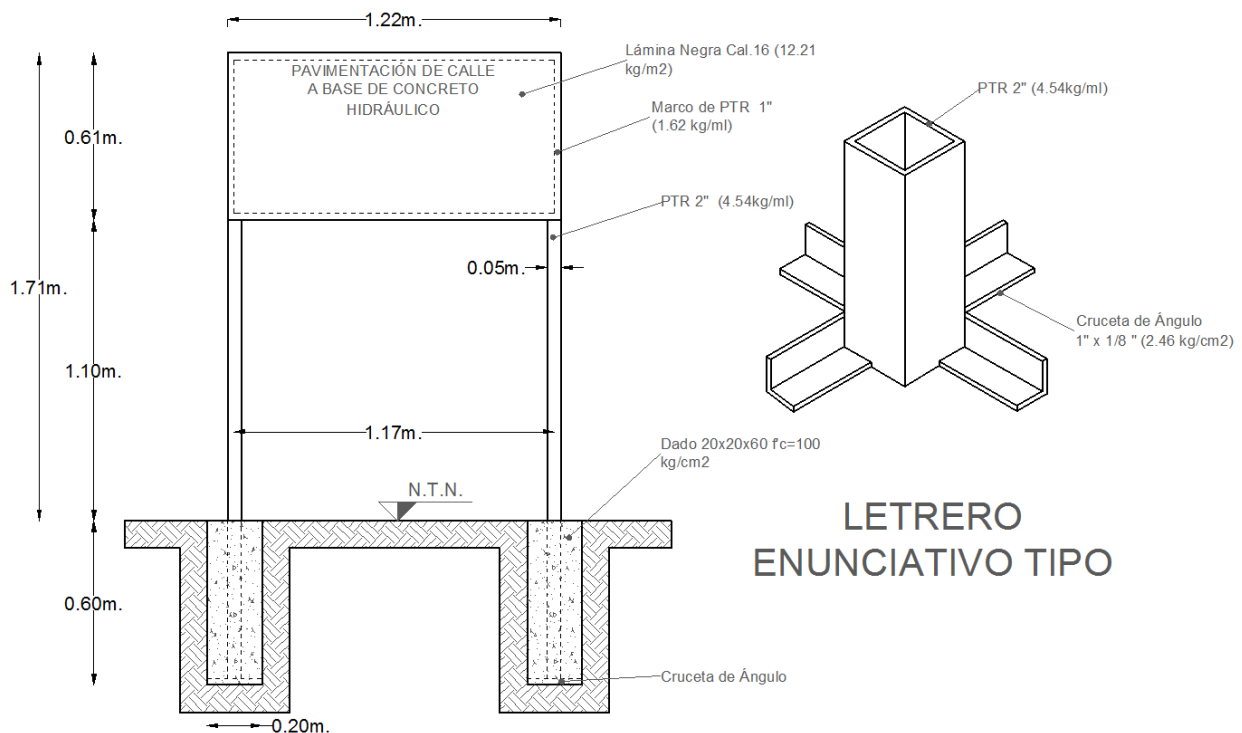

Especificaciones de construcción obra civil.

Nombre del concepto.	Clave
LETRERO TIPO A BASE DE PTR Y LAMINA NEGRA, ANCLADOS A DADOS DE CONCRETO F'C= 150 KG/CM2, DE ACUERDO A PROYECTO ANEXO, INCLUYE: 2 MANOS DE PRIMARIO ANTICORROSIVO, ACABADO EN COLOR BLANCO A 2 MANOS DE ESMALTE ALKIDALICO, MATERIALES, MANO DE OBRA, HERRAMIENTA Y TODO LO NECESARIO PARA SU CORRECTA EJECUCIÓN, P. U. O. T.	EP-OC-020 03

1.2 Disposiciones.

El constructor para el habilitado y colocación del letrero de con tubo de PTR, debe cumplir con las recomendaciones del ASTM.

El Contratista deberá tomar las precauciones necesarias para evitar daños a terceros y/o a las propias instalaciones. En caso de presentarse éstos, las reparaciones correspondientes serán por cuenta del Contratista y a satisfacción del Representante de API, sin tener derecho a retribución por dichos trabajos.

El Contratista deberá efectuar limpieza permanente de las áreas de trabajo y se obliga a mantener una señalización adecuada para evitar accidentes, esta señalización deberá estar iluminada por la noche.

Cabe aclarar que el equipo y maquinaria que en su caso se propuesto por el Licitante, es el que este ultimo deberá suministrar y operar en caso de ser considerada su propuesta técnica-económica como ganadora del procedimiento de contratación que al efecto se llevase a cabo, debido a que el Contratista será el único responsable de la calidad de los trabajos. En caso de que este no cumpla con la calidad requerida, el Contratista se obliga a ejecutarlo nuevamente a satisfacción del Representante de la API.

En la formulación de la propuesta se deberá de tomar en consideración, que por ser área de transito de trailers y area para el almacenaje de contenedores, la misma permanecerá en operación, por lo que deberá de hacerse las consideraciones y previsiones necesarias para realizar los trabajos y evitar accidentes.

1.3 Ejecución.

Se fabricará la estructura a base de los perfiles señalados y se colocará sobre dos dados de concreto de medidas y distancia indicadas en el proyecto o aprobadas por la supervisión.

El fondo de la lámina y de la estructura de soporte será pintado de color blanco, con esmalte Alkidálico (75 Micras) aplicado sobre una capa de primario Cromato de Zinc (100 micras) por ambas caras y en todas sus aristas

Los letreros se pintarán de acuerdo al proyecto o a lo que indique la supervisión, en lo que respecta al tipo y tamaño de las fuentes a utilizar. Se podrá usar un sistema de impresión serigráfica o se podrá pegar una etiqueta previamente impresa con los datos sobre la lámina, siempre que se garantice que tal etiqueta no se despegará de la lámina y, de suceder esto, la contratista se compromete a reponerla.

La estructura será colocada en un lugar que cumpla con los siguientes requisitos, previamente aprobados por la supervisión:

- Permitir el libre paso del flujo peatonal y vehicular.
- Ser visible, es decir, no debe quedar detrás de algún obstáculo que impida su visibilidad.
- No representar un peligro de accidente.

Especificaciones de construcción obra civil.

Nombre del concepto.	Clave
LETRERO TIPO A BASE DE PTR Y LAMINA NEGRA, ANCLADOS A DADOS DE CONCRETO F'C= 150 KG/CM2, DE ACUERDO A PROYECTO ANEXO, INCLUYE: 2 MANOS DE PRIMARIO ANTICORROSIVO, ACABADO EN COLOR BLANCO A 2 MANOS DE ESMALTE ALKIDALICO, MATERIALES, MANO DE OBRA, HERRAMIENTA Y TODO LO NECESARIO PARA SU CORRECTA EJECUCIÓN, P. U. O. T.	EP-OC-020 03

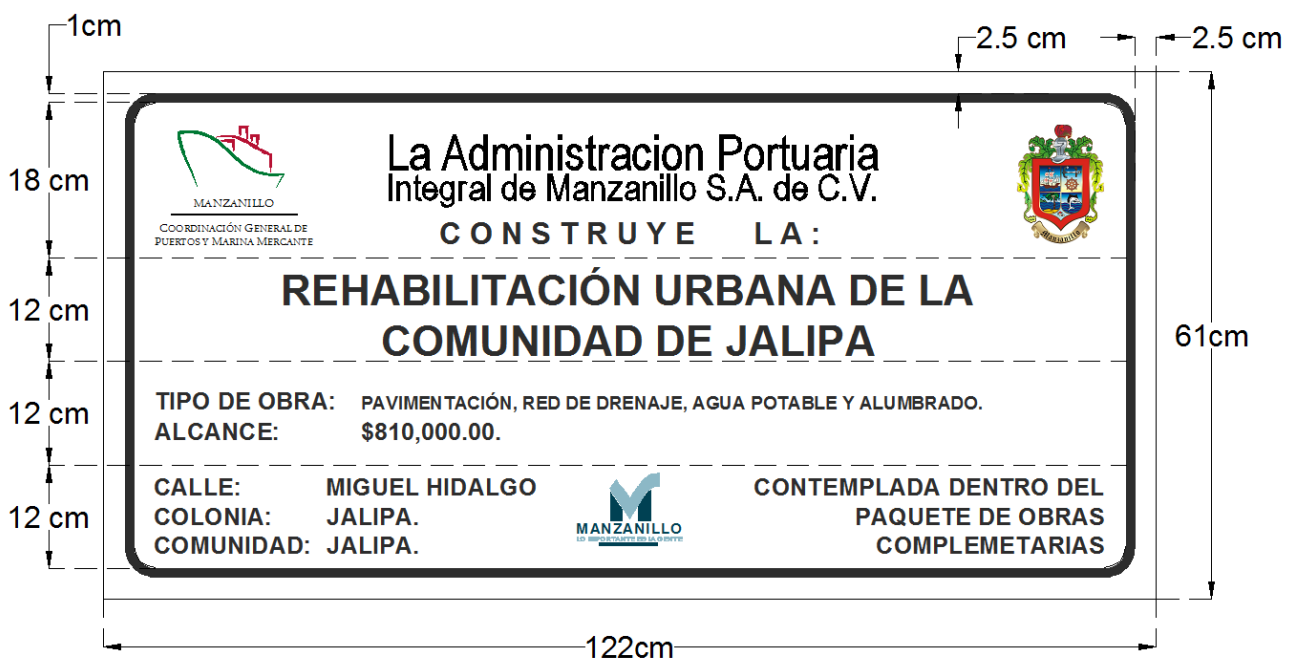

Logotipo API Manzanillo

Logotipo Ayuntamiento

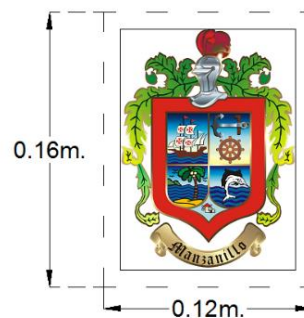
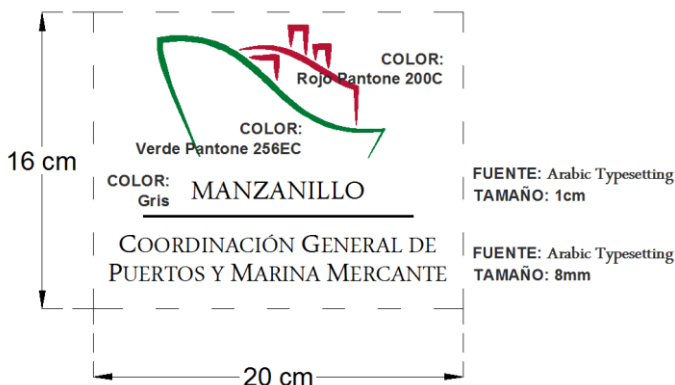

- Cualquier demolición sobre banquetas u otras estructuras deberá hacerse previa autorización de la supervisión y se deberá cortar el área con disco. En ningún caso se hará el perfilado con cincel.

Especificaciones de construcción obra civil.

Nombre del concepto.	Clave
LETRERO TIPO A BASE DE PTR Y LAMINA NEGRA, ANCLADOS A DADOS DE CONCRETO F'C= 150 KG/CM2, DE ACUERDO A PROYECTO ANEXO, INCLUYE: 2 MANOS DE PRIMARIO ANTICORROSIVO, ACABADO EN COLOR BLANCO A 2 MANOS DE ESMALTE ALKIDALICO, MATERIALES, MANO DE OBRA, HERRAMIENTA Y TODO LO NECESARIO PARA SU CORRECTA EJECUCIÓN, P. U. O. T.	EP-OC-020 03

- Los dados serán colados en concreto simple con una resistencia F'c= 150 kg/cm2

La estructura deberá quedar perfectamente nivelada y no deberá presentar deformaciones por torsión, abolladuras o golpes, cualquier daño que se presente hasta el momento de su entrega a la supervisión será solucionado por la contratista a su cuenta y costo.



1.4 Tolerancias.

En las dimensiones y alturas: 5 mm.
En los espesores de los perfiles: ninguna

En el espesor de los recubrimientos: ninguna

1.5 Medición y forma de pago.

La unidad de medida para fines de estimación y pago será por pieza (pza.). Precio por Unidad de Obra Terminada (P.U.O.T.)

Especificaciones de construcción obra civil.

Nombre del concepto.	Clave
LETRERO TIPO A BASE DE PTR Y LAMINA NEGRA, ANCLADOS A DADOS DE CONCRETO F'C= 150 KG/CM2, DE ACUERDO A PROYECTO ANEXO, INCLUYE: 2 MANOS DE PRIMARIO ANTICORROSIVO, ACABADO EN COLOR BLANCO A 2 MANOS DE ESMALTE ALKIDALICO, MATERIALES, MANO DE OBRA, HERRAMIENTA Y TODO LO NECESARIO PARA SU CORRECTA EJECUCIÓN, P. U. O. T.	EP-OC-020 03

1.6 Cargos incluidos en el precio unitario.

- a) Suministro, carga, acarreo, descarga y manejo de PTR y lamina negra
- b) Habilitado, colocación y fijación de PTR y lamina negra.
- c) Suministro de rotulo de letrero.
- d) Suministro y aplicación de soldadura.
- e) Suministro y colado del concreto $f'c = 150 \text{ kg/cm}^2$
- f) Suministro y colocación de anticorrosivo.
- g) Suministro y colocación de esmalte alkidalico.
- h) Costo-horario y rendimiento de planta de soldadura.
- i) Todos los materiales, mano de obra, herramienta menor, equipo y demás cargos correspondientes para la correcta ejecución del concepto de trabajo.
- j) Cualquier gasto necesario que intervenga de forma directa para la ejecución de una unidad de obra terminada del concepto de obra.

1.7 Normatividad a cumplir.

- a) Normas ASTM A36.

Especificaciones de construcción obra civil.

Nombre del concepto.	Clave
CORTE DE TERRENO TIPO II, EN AREA URBANA, ESPESOR QUE DETERMINE EL ESTUDIO DE MECANICA DE SUELOS, CON MEDIOS MECANICOS, CONSIDERANDO AFINE DE LA SUPERFICIE Y DEJANDO PENDIENTES PARA SUBRASANTE DE ACUERDO AL PROYECTO, INCLUYE: EQUIPO, OPERACION, HERRAMIENTA, MANO DE OBRA Y TODO LO NECESARIO PARA SU CORRECTA EJECUCIÓN, P. U. O. T.	EP-OC-030 01



MANZANILLO

COORDINACIÓN GENERAL DE
PUERTOS Y MARINA MERCANTE

Especificación Particular.

Especificaciones de construcción obra civil.

Nombre del concepto.	Clave
CORTE DE TERRENO TIPO II, EN AREA URBANA, ESPESOR QUE DETERMINE EL ESTUDIO DE MECANICA DE SUELOS, CON MEDIOS MECANICOS, CONSIDERANDO AFINE DE LA SUPERFICIE Y DEJANDO PENDIENTES PARA SUBRASANTE DE ACUERDO AL PROYECTO, INCLUYE: EQUIPO, OPERACION, HERRAMIENTA, MANO DE OBRA Y TODO LO NECESARIO PARA SU CORRECTA EJECUCIÓN, P. U. O. T.	EP-OC-030 01

EP-OC-030 01.

1.1 Descripción.

Los cortes son las excavaciones ejecutadas a cielo abierto en el terreno natural, en ampliación de taludes, en rebajes en la corona de cortes o terraplenes existentes y en derrumbes, con objeto de preparar y formar la sección de la obra, de acuerdo con lo indicado en el proyecto o lo ordenado por la API.

1.2 Disposiciones.

Los materiales producto de los cortes se cargarán y transportarán al sitio o banco de desperdicios que indique el proyecto o que apruebe el Representante de la API. Cuando se trate de materiales que no vayan a ser aprovechados posteriormente y que hayan sido depositados en un almacén temporal, serán trasladados al banco de desperdicios lo más pronto posible. El transporte y disposición de los materiales se sujetarán, en lo que corresponda, a las leyes y reglamentos de protección ecológica vigentes, considerando lo establecido en la Norma N-CTR-CAR-1-01-013, Acarreos.

El Contratista deberá tomar las precauciones necesarias para evitar daños a terceros y/o a las propias instalaciones. En caso de presentarse éstos, las reparaciones correspondientes serán por cuenta del Contratista y a satisfacción del Representante de API, sin tener derecho a retribución por dichos trabajos.

El Contratista deberá efectuar limpieza permanente de las áreas de trabajo y se obliga a mantener una señalización adecuada para evitar accidentes, esta señalización deberá estar iluminada por la noche.

Cabe aclarar que el equipo y maquinaria que en su caso se propuesto por el Licitante, es el que este ultimo deberá suministrar y operar en caso de ser considerada su propuesta técnica-económica como ganadora del procedimiento de contratación que al efecto se llevase a cabo, debido a que el Contratista será el único responsable de la calidad de los trabajos. En caso de que este no cumpla con la calidad requerida, el Contratista se obliga a ejecutarlo nuevamente a satisfacción del Representante de la API.

En la formulación de la propuesta se deberá de tomar en consideración, que por ser área de transito de trailers y area para el almacenaje de contenedores, la misma permanecerá en operación, por lo que deberá de hacerse las consideraciones y previsiones necesarias para realizar los trabajos y evitar accidentes.

1.3 Ejecución.

CONSIDERACIONES GENERALES

Para la construcción de cortes se considerará lo señalado en la Cláusula D. de la Norma N-LEG-3, Ejecución de Obras.

TRABAJOS PREVIOS

Nombre del concepto.	Clave
CORTE DE TERRENO TIPO II, EN AREA URBANA, ESPESOR QUE DETERMINE EL ESTUDIO DE MECANICA DE SUELOS, CON MEDIOS MECANICOS, CONSIDERANDO AFINE DE LA SUPERFICIE Y DEJANDO PENDIENTES PARA SUBRASANTE DE ACUERDO AL PROYECTO, INCLUYE: EQUIPO, OPERACION, HERRAMIENTA, MANO DE OBRA Y TODO LO NECESARIO PARA SU CORRECTA EJECUCIÓN, P. U. O. T.	EP-OC-030 01

Especificaciones de construcción obra civil.

Desmante: Previo al inicio de los trabajos, la zona por cortar estará debidamente desmontada, considerando lo señalado en la Norma N·CTR·CAR·1·01·001, *Desmante*.

Delimitación de la zona de corte: Una vez terminado el desmante se delimitará la zona de corte mediante estacas en las líneas de ceros, de acuerdo con lo indicado en el proyecto o aprobado por la API.

Despalme: Si el producto del corte se destina a la formación de terraplenes, previo al inicio de los trabajos, la zona delimitada de acuerdo con el Inciso anterior estará debidamente despalmada, considerando lo señalado en la Norma N·CTR·CAR·1·01·002, *Despalme*.

CORTES.

Los cortes se ejecutarán de acuerdo con las líneas de proyecto y sin alterar las áreas fuera de los límites de la construcción, indicados por las líneas de ceros en el proyecto o aprobadas por la API.

Los cortes se ejecutarán de manera que se permita el drenaje natural del corte.

Los cortes se ejecutarán con el talud establecido en el proyecto o aprobado por la API. En caso de que los materiales de los taludes resulten fragmentados o la superficie irregular o inestable, el material en estas condiciones será removido.

Cuando se requiera el uso de explosivos, se evitará aflojar el material de los taludes más allá de la superficie teórica establecida en el proyecto o aprobada por la API.

Si así lo indica el proyecto o lo ordena la API, los materiales producto del corte se utilizarán para construir terraplenes o arroparlos reduciendo la inclinación de sus taludes. Los materiales provenientes de derrumbes o deslizamientos recientes se retirarán del sitio de los trabajos para aprovecharse en el abatimiento de taludes o se depositarán, al igual que el material sobrante de los cortes, en el sitio y forma que indique el proyecto o apruebe la API, para evitar alteraciones al paisaje, a cuerpos de agua y favorecer el desarrollo de vegetación, así como para no obstaculizar el drenaje natural.

Las cunetas se construirán de forma que su desagüe no cause perjuicio a los cortes ni a los terraplenes, considerando lo señalado en la Norma N·CTR·CAR·1·03·003, *Cunetas*.

Al menos que el proyecto indique otra cosa o así lo apruebe la API, las contracunetas se harán antes o simultáneamente con los cortes, considerando lo señalado en la Norma N·CTR·CAR·1·03·004, *Contracunetas*.

Los daños originados por derrumbes, deslizamientos, agrietamiento y oquedades, entre otros, causados por negligencia del Contratista de Obra, serán reparados por su cuenta y costo, a satisfacción de la API.

La Contratista deberá de tomar en cuenta que existen instalaciones de agua potable, drenaje, alcantarillado, eléctricas por lo que deberá de tomar todas las medidas precautorias necesarias para evitar daño alguno a dichas instalaciones en el entendido de que si llegase a ocasionar algún daño la reparación correrá por cuenta y cargo de la contratista por lo que se recomienda realizar sondeos previos a los trabajos de corte de terreno natural.

Especificaciones de construcción obra civil.

Nombre del concepto.	Clave
CORTE DE TERRENO TIPO II, EN AREA URBANA, ESPESOR QUE DETERMINE EL ESTUDIO DE MECANICA DE SUELOS, CON MEDIOS MECANICOS, CONSIDERANDO AFINE DE LA SUPERFICIE Y DEJANDO PENDIENTES PARA SUBRASANTE DE ACUERDO AL PROYECTO, INCLUYE: EQUIPO, OPERACION, HERRAMIENTA, MANO DE OBRA Y TODO LO NECESARIO PARA SU CORRECTA EJECUCIÓN, P. U. O. T.	EP-OC-030 01

CONSERVACIÓN DE LOS TRABAJOS

Es responsabilidad del Contratista de Obra la conservación de los cortes, hasta que hayan sido recibidos por la Secretaría, junto con todo el tramo de carretera.

1.4 Tolerancias.

Que la excavación haya sido efectuada hasta la línea de proyecto con una tolerancia de más menos diez (± 10) centímetros en taludes y de más menos tres (± 3) centímetros en el fondo de la excavación.

Que no existan salientes de acuerdo con la línea de proyecto de más de cincuenta (50) centímetros, y que los taludes queden correctamente amacizados.

1.5 Medición y forma de pago.

Cuando el corte se contrate a precios unitarios por unidad de obra terminada y sea ejecutado conforme a lo señalado en esta Norma, a satisfacción de la Secretaría, se medirá según lo señalado en la Cláusula E. de la Norma N-LEG-3, *Ejecución de Obras*, para determinar el avance o la cantidad de trabajo realizado para efecto de pago, como sigue:

- La construcción de cortes se medirá mediante seccionamiento y siguiendo el método de promedio de áreas extremas, tomando como unidad el metro cúbico de corte terminado, con aproximación a la unidad. Al término de la obra se harán los ajustes necesarios para pagar los volúmenes considerados en proyecto con las modificaciones aprobadas por la Secretaría.
- El material producto de derrumbes ocasionados por causas ajenas al Contratista de Obra, una vez aprobado por la Secretaría, se medirá directamente en el sitio del derrumbe, mediante seccionamiento y siguiendo el método de promedio de áreas extremas o se cubicará directamente en el equipo de transporte, tomando como unidad el metro cúbico de material de derrumbe, con aproximación a la unidad.

Los cortes se pagarán al precio fijado en el contrato para el metro cúbico de corte terminado.

1.6 Cargos incluidos en el precio unitario.

- a) Costo-horario y rendimiento del equipo adecuado y suficiente para la ejecución de los trabajos de excavación con equipo mecánico y/o manual. (Motoniveladora con su respectivo operador)
- b) Costo-horario y rendimiento del equipo para la Extracción y acamellonamiento del material producto que resultare de la excavación en un área fuera de las zanjas.
- c) Cualquier gasto necesario que intervenga de forma directa para la ejecución de una unidad de obra terminada del concepto de obra

1.7 Normatividad a cumplir.

- a) N-CTR-CAR-1-01-003/11

Especificaciones de construcción obra civil.

Nombre del concepto.	Clave
CORTE DE TERRENO TIPO II, EN AREA URBANA, ESPESOR QUE DETERMINE EL ESTUDIO DE MECANICA DE SUELOS, CON MEDIOS MECANICOS, CONSIDERANDO AFINE DE LA SUPERFICIE Y DEJANDO PENDIENTES PARA SUBRASANTE DE ACUERDO AL PROYECTO, INCLUYE: EQUIPO, OPERACION, HERRAMIENTA, MANO DE OBRA Y TODO LO NECESARIO PARA SU CORRECTA EJECUCIÓN, P. U. O. T.	EP-OC-030 01

Especificaciones de construcción obra civil.

Nombre del concepto.	Clave
EXCAVACION POR MEDIOS MANUALES EN MATERIAL TIPO II, INCLUYE: MANO DE OBRA, HERRAMIENTA Y TODO LO NECESARIO PARA SU CORRECTA EJECUCIÓN, P. U. O. T.	EP-OC-030 02



Especificación Particular.

Especificaciones de construcción obra civil.

Nombre del concepto.	Clave
EXCAVACION POR MEDIOS MANUALES EN MATERIAL TIPO II, INCLUYE: MANO DE OBRA, HERRAMIENTA Y TODO LO NECESARIO PARA SU CORRECTA EJECUCIÓN, P. U. O. T.	EP-OC-030 02

EP-OC-030 02.

1.1 Descripción.

Se entenderá por excavación manual en general, el retirar la tierra u otros materiales según las indicaciones de proyecto, sin el uso de maquinaria, y para volúmenes de menor cuantía, o que no se puedan ejecutar por medios mecánicos.

1.2 Disposiciones.

Los materiales producto de la excavación se cargarán y transportarán al sitio o banco de desperdicios que indique el proyecto o que apruebe el Representante de la API. Cuando se trate de materiales que no vayan a ser aprovechados posteriormente y que hayan sido depositados en un almacén temporal, serán trasladados al banco de desperdicios lo más pronto posible. El transporte y disposición de los materiales se sujetarán, en lo que corresponda, a las leyes y reglamentos de protección ecológica vigentes, considerando lo establecido en la Norma N·CTR·CAR·1·01·013, Acarreos.

El Contratista deberá tomar las precauciones necesarias para evitar daños a terceros y/o a las propias instalaciones. En caso de presentarse éstos, las reparaciones correspondientes serán por cuenta del Contratista y a satisfacción del Representante de API, sin tener derecho a retribución por dichos trabajos.

El Contratista deberá efectuar limpieza permanente de las áreas de trabajo y se obliga a mantener una señalización adecuada para evitar accidentes, esta señalización deberá estar iluminada por la noche.

Cabe aclarar que el equipo y maquinaria que en su caso se propuesto por el Licitante, es el que este ultimo deberá suministrar y operar en caso de ser considerada su propuesta técnica-económica como ganadora del procedimiento de contratación que al efecto se llevase a cabo, debido a que el Contratista será el único responsable de la calidad de los trabajos. En caso de que este no cumpla con la calidad requerida, el Contratista se obliga a ejecutarlo nuevamente a satisfacción del Representante de la API.

En la formulación de la propuesta se deberá de tomar en consideración, que por ser área de transito de trailers y area para el almacenaje de contenedores, la misma permanecerá en operación, por lo que deberá de hacerse las consideraciones y previsiones necesarias para realizar los trabajos y evitar accidentes.

1.3 Ejecución.

Delimitación de la zona de excavación:

Se delimitará la zona de excavación mediante estacas en las líneas de ceros, de acuerdo con lo indicado en el proyecto o aprobado por el Representante de la API.

La excavación se ejecutará con el talud establecido en el proyecto o aprobado por el Representante la API. En caso de que los materiales de los taludes resulten fragmentados o la superficie irregular o inestable, el material en estas condiciones será removido.

Si así lo indica el proyecto o lo ordena el Representa de la API, los materiales producto de la excavación se utilizarán para construir terraplenes o arroparlos reduciendo la inclinación de sus taludes. Los materiales provenientes de derrumbes o deslizamientos recientes

Especificaciones de construcción obra civil.

Nombre del concepto.	Clave
EXCAVACION POR MEDIOS MANUALES EN MATERIAL TIPO II, INCLUYE: MANO DE OBRA, HERRAMIENTA Y TODO LO NECESARIO PARA SU CORRECTA EJECUCIÓN, P. U. O. T.	EP-OC-030 02

se retirarán del sitio de los trabajos para aprovecharse en el abatimiento de taludes o se depositarán, al igual que el material sobrante de la excavación, en el sitio y forma que indique el proyecto o apruebe el Representante de la API, para evitar alteraciones al paisaje, a cuerpos de agua y favorecer el desarrollo de vegetación, así como para no obstaculizar el drenaje natural.

Los daños originados por derrumbes, deslizamientos, agrietamiento y oquedades, entre otros, causados por negligencia del Contratista, serán reparados por su cuenta y costo, a satisfacción de la API.

La Contratista deberá de tomar en cuenta que existen instalaciones de agua potable, drenaje, alcantarillado, eléctricas por lo que deberá de tomar todas las medidas precautorias necesarias para evitar daño alguno a dichas instalaciones en el entendido de que si llegase a ocasionar algún daño la reparación correrá por cuenta y cargo de la contratista por lo que se recomienda realizar sondeos previos a los trabajos de excavación de terreno natural.

1.4 Tolerancias.

Que la excavación haya sido efectuada hasta la línea de proyecto con una tolerancia de más menos diez (± 10) centímetros en taludes y de más menos tres (± 3) centímetros en el fondo de la excavación.

Que no existan salientes de acuerdo con la línea de proyecto de más de cincuenta (50) centímetros, y que los taludes queden correctamente reforzados.

1.5 Medición y forma de pago.

La unidad de medición será el metro cubico (m^3 .) que cumpla lo especificado, medido en obra de acuerdo a la sección realmente excavada. Precio por Unidad de Obra Terminada (P.U.O.T.)

1.6 Cargos incluidos en el precio unitario.

- Mano de obra, herramienta menor y equipo correspondientes para la correcta ejecución de los trabajos de excavación manual.
- Cualquier gasto necesario que intervenga de forma directa para la ejecución de una unidad de obra terminada del concepto de obra.

1.7 Normatividad a cumplir.

-

Especificaciones de construcción obra civil.

Nombre del concepto.	Clave
CARGA Y ACARREO DE MATERIAL FUERA DE LA OBRA, PRODUCTO DEL CORTE, AFINE Y EXCAVACIONES, 1ER KM, AL LUGAR DE TIRO INDICADO POR LA SUPERVISIÓN, VOLUMEN MEDIDO COMPACTO, INCLUYE: MANO DE OBRA, EQUIPO, HERRAMIENTA Y TODO LO NECESARIO PARA SU CORRECTA EJECUCIÓN, P. U. O. T.	EP-OC-030 04



Especificación Particular.

Especificaciones de construcción obra civil.

Nombre del concepto.	Clave
CARGA Y ACARREO DE MATERIAL FUERA DE LA OBRA, PRODUCTO DEL CORTE, AFINE Y EXCAVACIONES, 1ER KM, AL LUGAR DE TIRO INDICADO POR LA SUPERVISIÓN, VOLUMEN MEDIDO COMPACTO, INCLUYE: MANO DE OBRA, EQUIPO, HERRAMIENTA Y TODO LO NECESARIO PARA SU CORRECTA EJECUCIÓN, P. U. O. T.	EP-OC-030 04

EP-OC-030 04.

1.1 Descripción.

La carga de material fuera de la obra se refiere a la actividad de retiro del material producto de las excavaciones el cual por sus características no se reutilizara en los trabajos de formación de terracerías para recibir la nueva estructura de pavimento hasta una distancia de 1 km, la acción de carga podrá ser mecánica o manual y la del acarreo necesariamente tendría que ser mecánica.

1.2 Disposiciones.

La construcción y conservación de los caminos de acceso que se requieran, incluyendo el suministro y colocación de las señales y dispositivos de seguridad, así como la protección al tránsito mediante bandereros, es responsabilidad exclusiva del Contratista de Obra.

Si en la ruta del acarreo, los vehículos de transporte se mezclan con tránsito ajeno a los trabajos, se instalarán señales y dispositivos en los sitios adecuados para advertir el tránsito de vehículos pesados. En el caso de accesos o cruces con carreteras o vialidades en operación, además se dispondrá de bandereros que ayuden a ordenar el tránsito. En ningún caso se permitirá el acarreo mientras no se cumpla con lo establecido en este punto.

Cuando los acarreos se hagan sobre caminos de terracería, la superficie de rodamiento se mantendrá húmeda, regándola periódicamente con agua, para impedir el levantamiento de polvo que afecte a terceros o reduzca la visibilidad.

El Contratista deberá tomar las precauciones necesarias para evitar daños a terceros y/o a las propias instalaciones. En caso de presentarse éstos, las reparaciones correspondientes serán por cuenta del Contratista y a satisfacción del Representante de API, sin tener derecho a retribución por dichos trabajos.

El Contratista deberá efectuar limpieza permanente de las áreas de trabajo y se obliga a mantener una señalización adecuada para evitar accidentes, esta señalización deberá estar iluminada por la noche.

Cabe aclarar que el equipo y maquinaria que en su caso se propuesto por el Licitante, es el que este ultimo deberá suministrar y operar en caso de ser considerada su propuesta técnica-económica como ganadora del procedimiento de contratación que al efecto se llevase a cabo, debido a que el Contratista será el único responsable de la calidad de los trabajos. En caso de que este no cumpla con la calidad requerida, el Contratista se obliga a ejecutarlo nuevamente a satisfacción del Representante de la API.

En la formulación de la propuesta se deberá de tomar en consideración, que por ser área de transito de trailers y area para el almacenaje de contenedores, la misma permanecerá en operación, por lo que deberá de hacerse las consideraciones y previsiones necesarias para realizar los trabajos y evitar accidentes.

1.3 Ejecución.

Cuando la ruta del acarreo incluya carreteras o vialidades en operación, o cruce zonas habitadas y se acarreen materiales finos o granulares, su transporte se hará en vehículos con cajas cerradas o protegidos con lonas o cualquier material similar, que impidan la

Especificaciones de construcción obra civil.

Nombre del concepto.	Clave
CARGA Y ACARREO DE MATERIAL FUERA DE LA OBRA, PRODUCTO DEL CORTE, AFINE Y EXCAVACIONES, 1ER KM, AL LUGAR DE TIRO INDICADO POR LA SUPERVISIÓN, VOLUMEN MEDIDO COMPACTO, INCLUYE: MANO DE OBRA, EQUIPO, HERRAMIENTA Y TODO LO NECESARIO PARA SU CORRECTA EJECUCIÓN, P. U. O. T.	EP-OC-030 04

contaminación del entorno o que se derramen.

Cuando los acarreos crucen áreas urbanas, los vehículos se sujetarán a los reglamentos de tránsito locales, siendo responsabilidad exclusiva del Contratista de Obra, cualquier infracción que cometan los operadores.

1.4 Tolerancias.

1.5 Medición y forma de pago.

El volumen cuantificado se medirá tomando como la unidad el metro cúbico (m³) con aproximación a un décimo (0.1), de carga y acarreo del material, de acuerdo con el proyecto y especificaciones generadas por los volúmenes medidos por seccionamiento.

1.6 Cargos incluidos en el precio unitario.

- a) Costo-horario y rendimiento de maquinaria para la carga y acarreo del material hasta el primer kilómetro (retroexcavadora y camión de volteo con sus respectivos operadores).
- b) Cualquier gasto necesario que intervenga de forma directa para la ejecución de una unidad de obra terminada del concepto de obra

1.7 Normatividad a cumplir.

- a) N-CTR-CAR-1-01-013/00

Especificaciones de construcción obra civil.

Nombre del concepto.	Clave
ACARREO DE MATERIAL FUERA DE LA OBRA, PRODUCTO DEL CORTE, AFINE Y EXCAVACIONES, POR KM SUBSECUENTE (HASTA 3 KM), AL LUGAR DE TIRO INDICADO POR LA SUPERVISIÓN, VOLUMEN MEDIDO COMPACTO, INCLUYE: MANO DE OBRA, EQUIPO, HERRAMIENTA Y TODO LO NECESARIO PARA SU CORRECTA EJECUCIÓN, P. U. O. TT	EP-OC-030 05



MANZANILLO

COORDINACIÓN GENERAL DE
PUERTOS Y MARINA MERCANTE

Especificación Particular.

Especificaciones de construcción obra civil.

Nombre del concepto.	Clave
ACARREO DE MATERIAL FUERA DE LA OBRA, PRODUCTO DEL CORTE, AFINE Y EXCAVACIONES, POR KM SUBSECUENTE (HASTA 3 KM), AL LUGAR DE TIRO INDICADO POR LA SUPERVISIÓN, VOLUMEN MEDIDO COMPACTO, INCLUYE: MANO DE OBRA, EQUIPO, HERRAMIENTA Y TODO LO NECESARIO PARA SU CORRECTA EJECUCIÓN, P. U. O. TT	EP-OC-030 05

EP-OC-030 05.

1.1 Descripción.

Los acarrees son el transporte del material producto de bancos, cortes, excavaciones, desmontes, despalmes y derrumbes, desde el lugar de extracción hasta el sitio de su utilización, depósito o banco de desperdicios, según lo indique el proyecto o apruebe el Representante de la API

1.2 Disposiciones.

La construcción y conservación de los caminos de acceso que se requieran, incluyendo el suministro y colocación de las señales y dispositivos de seguridad, así como la protección al tránsito mediante bandereros, es responsabilidad exclusiva del Contratista de Obra.

Si en la ruta del acarreo, los vehículos de transporte se mezclan con tránsito ajeno a los trabajos, se instalarán señales y dispositivos en los sitios adecuados para advertir el tránsito de vehículos pesados. En el caso de accesos o cruces con carreteras o vialidades en operación, además se dispondrá de bandereros que ayuden a ordenar el tránsito. En ningún caso se permitirá el acarreo mientras no se cumpla con lo establecido en este punto.

Cuando los acarrees se hagan sobre caminos de terracería, la superficie de rodamiento se deberá mantener húmeda para evitar nubes de polvo.

El Contratista deberá tomar las precauciones necesarias para evitar daños a terceros y/o a las propias instalaciones. En caso de presentarse éstos, las reparaciones correspondientes serán por cuenta del Contratista y a satisfacción del Representante de API, sin tener derecho a retribución por dichos trabajos.

El Contratista deberá efectuar limpieza permanente de las áreas de trabajo y se obliga a mantener una señalización adecuada para evitar accidentes, esta señalización deberá estar iluminada por la noche.

Cabe aclarar que el equipo y maquinaria que en su caso se propuso por el Licitante, es el que este último deberá suministrar y operar en caso de ser considerada su propuesta técnica-económica como ganadora del procedimiento de contratación que al efecto se llevase a cabo, debido a que el Contratista será el único responsable de la calidad de los trabajos. En caso de que este no cumpla con la calidad requerida, el Contratista se obliga a ejecutarlo nuevamente a satisfacción del Representante de la API.

En la formulación de la propuesta se deberá de tomar en consideración, que por ser área de tránsito de trailers y área para el almacenaje de contenedores, la misma permanecerá en operación, por lo que deberá de hacerse las consideraciones y previsiones necesarias para realizar los trabajos y evitar accidentes.

1.3 Ejecución.

Cuando la ruta del acarreo incluya carreteras o vialidades en operación, o cruce zonas habitadas y se acarreen materiales finos o

Especificaciones de construcción obra civil.

Nombre del concepto.	Clave
ACARREO DE MATERIAL FUERA DE LA OBRA, PRODUCTO DEL CORTE, AFINE Y EXCAVACIONES, POR KM SUBSECUENTE (HASTA 3 KM), AL LUGAR DE TIRO INDICADO POR LA SUPERVISIÓN, VOLUMEN MEDIDO COMPACTO, INCLUYE: MANO DE OBRA, EQUIPO, HERRAMIENTA Y TODO LO NECESARIO PARA SU CORRECTA EJECUCIÓN, P. U. O. TT	EP-OC-030 05

granulares, su transporte se hará en vehículos con cajas cerradas o protegidos con lonas o cualquier material similar, que impidan la contaminación del entorno o que se derramen.

Cuando los acarreos crucen áreas urbanas, los vehículos se sujetarán a los reglamentos de tránsito locales, siendo responsabilidad exclusiva del Contratista de Obra, cualquier infracción que cometan los operadores.

1.4 Tolerancias.

1.5 Medición y forma de pago.

El volumen cuantificado se medirá tomando como la unidad el metro cúbico (m³) con aproximación a un décimo (0.1), de acarreo del material al kilómetro subsecuente, esto en una distancia no mayor a tres kilómetros, asumiendo que es la distancia mayor hacia el lugar de tiro. Cualquier diferencia presentada en ésta distancia se deberá ajustar, previa justificación del análisis del volumen, a la distancia real desde el punto de acarreo hasta el punto de tiro indicado. El ajuste se hará tanto a la alza como a la baja en coordinación con la supervisión de la obra y de acuerdo con el proyecto, especificaciones y volúmenes generados y medidos por seccionamiento.

1.6 Cargos incluidos en el precio unitario.

- Costo-horario y rendimiento de la maquinaria necesaria para el acarreo del material hasta tres kilómetros que incluya al operador (camión de volteo con su respectivo operador).
- Cualquier gasto necesario que intervenga de forma directa para la ejecución de una unidad de obra terminada del concepto de obra

1.7 Normatividad a cumplir.

- N-CTR-CAR-1-01-013/00

Especificaciones de construcción obra civil.

Nombre del concepto.	Clave
MEJORAMIENTO DEL TERRENO, CONSISTENTE EN COMPACTACION CON EQUIPO MECÁNICO, INCORPORANDO HUMEDAD HASTA ALCANZAR EL NIVEL ÓPTIMO PARA COMPACTAR Y TERMINADO PARA RECIBIR BASE, INCLUYE: EQUIPO, HERRAMIENTA Y TODO LO NECESARIO PARA SU CORRECTA EJECUCIÓN. P. U. O. T..	EP-OC-030 06



Especificación Particular.

Especificaciones de construcción obra civil.

Nombre del concepto.	Clave
MEJORAMIENTO DEL TERRENO, CONSISTENTE EN COMPACTACION CON EQUIPO MECÁNICO, INCORPORANDO HUMEDAD HASTA ALCANZAR EL NIVEL ÓPTIMO PARA COMPACTAR Y TERMINADO PARA RECIBIR BASE, INCLUYE: EQUIPO, HERRAMIENTA Y TODO LO NECESARIO PARA SU CORRECTA EJECUCIÓN. P. U. O. T..	EP-OC-030 06

EP-OC-030 06.

1.1 Descripción.

La construcción de capas estabilizadas o mejoramiento del terreno para subrasantes, revestimientos, subbases o bases, es la estabilización mediante un tratamiento químico o mecánico de los materiales, el tendido de los mismos y su compactación. Para la estabilización química se incorpora un producto estabilizador que modifica alguna de las características físicas del material, mejorando su comportamiento mecánico o hidráulico. Algunos de los productos para estabilización comúnmente utilizados, entre otros, son materiales asfálticos, cemento Portland, cal hidratada, polímeros, enzimas orgánicas, materiales puzolánicos y minerales naturales o sintéticos combinados con cualquiera de los productos anteriores, según lo indique el proyecto.

La finalidad de éste mejoramiento es confinar las impurezas del terreno existente y compactarlas para que presenten una superficie de subrasante más uniforme y mejores condiciones para recibir la base.

1.2 Disposiciones.

MATERIALES

Los materiales que se utilicen en la construcción de capas estabilizadas, cumplirán con lo establecido en las Normas aplicables del Libro CMT. *Características de los Materiales*, salvo que el proyecto indique otra cosa o así lo apruebe la API. Los materiales pétreos procederán de los bancos indicados en el proyecto o aprobados por la API.

Cuando sea necesario mezclar dos o más materiales de dos o más procedencias diferentes, se mezclarán con las proporciones necesarias y el procedimiento adecuado para obtener un material por estabilizar, uniforme, con las características establecidas en el proyecto o aprobadas por la Secretaría.

No se aceptará el suministro y utilización de materiales que no cumplan con lo indicado en las Normas aplicables, ni aun en el supuesto de que serán mejorados posteriormente en el lugar de su utilización por el Contratista de Obra. Si en la ejecución del trabajo y a juicio de la API, los materiales presentan deficiencias respecto a las características establecidas como se indica en la Norma, se suspenderá inmediatamente el trabajo en tanto que el Contratista de Obra los corrija por su cuenta y costo. Los atrasos en el programa de ejecución detallado por concepto y ubicación, que por este motivo se ocasionen, serán imputables al Contratista de Obra.

EQUIPO.

El equipo que se utilice para la construcción de capas estabilizadas, será el adecuado para obtener la calidad especificada en el proyecto, en cantidad suficiente para producir el volumen establecido en el programa de ejecución detallado por concepto y ubicación, conforme al programa de utilización de maquinaria, siendo responsabilidad del Contratista de Obra su selección. Dicho equipo será mantenido en óptimas condiciones de operación durante el tiempo que dure la obra y será operado por personal capacitado. Si en la ejecución del trabajo y a juicio de la Secretaría, el equipo presenta deficiencias o no produce los resultados esperados, se suspenderá inmediatamente el trabajo en tanto que el Contratista de Obra corrija las deficiencias, lo reemplace o sustituya al operador. Los atrasos en el programa de ejecución, que por este motivo se

Especificaciones de construcción obra civil.

Nombre del concepto.	Clave
MEJORAMIENTO DEL TERRENO, CONSISTENTE EN COMPACTACION CON EQUIPO MECÁNICO, INCORPORANDO HUMEDAD HASTA ALCANZAR EL NIVEL ÓPTIMO PARA COMPACTAR Y TERMINADO PARA RECIBIR BASE, INCLUYE: EQUIPO, HERRAMIENTA Y TODO LO NECESARIO PARA SU CORRECTA EJECUCIÓN. P. U. O. T..	EP-OC-030 06

ocasionen, serán imputables al Contratista de Obra.

- **PLANTA DE MEZCLADO.** La planta de mezclado será del tipo amasado o pugmill, de tambor rotatorio o bien de mezclado continuo, capaz de producir una mezcla homogénea. Estará equipada con tolvas para almacenar el material por estabilizar; silos o tanques que permitan almacenar el producto estabilizador y el agua cuando se requiera, protegidos de la lluvia y del polvo; dispositivos para dosificar por masa o por volumen los materiales, el producto estabilizador y el agua, con aditamentos que permitan un fácil ajuste de la dosificación de la mezcla en cualquier momento; cámara de mezclado provista de rotor con aspas y con aspersores para añadir el agua o el producto estabilizador cuando éste sea líquido, con compuerta de descarga al equipo de transporte.
- **ESTABILIZADORAS.** Las estabilizadoras serán autopropulsadas, capaces de mezclar uniformemente los materiales con el producto estabilizador y el agua cuando se requiera. Tendrán una cámara o tolva de mezclado, provista de tornillo sinfín o de rotor con aspas y aspersores para añadir el agua necesaria y el producto estabilizador cuando éste sea líquido. Contarán con dispositivos de ajuste para controlar el espesor y el ancho de la capa.
- **MOTOCONFORMADORAS.** Las motoconformadoras sólo se utilizarán en casos especiales en los que no sea posible emplear otro equipo para el mezclado. Cuando se utilicen motoconformadoras, éstas serán autopropulsadas, con cuchillas cuya longitud sea mayor de tres coma sesenta y cinco (3,65) metros, y con una distancia entre ejes mayor de cinco coma dieciocho (5,18) metros.
- **EXTENDEDORAS** Las extendedoras serán autopropulsadas, capaces de esparcir y precompactar la capa que se tienda, con el ancho, sección y espesor establecidos en el proyecto, incluyendo los acotamientos y zonas similares. Estarán equipadas con los dispositivos necesarios para un adecuado tendido de la capa, como son: un enrasador o aditamento similar, que pueda ajustarse automáticamente en el sentido transversal y proporcionar una textura lisa y uniforme, sin protuberancias o canalizaciones; una tolva receptora del material con capacidad para asegurar un tendido homogéneo, equipada con un sistema de distribución mediante el cual se reparte el material uniformemente frente al enrasador; y sensores de control automático de niveles.
- **COMPACTADORES** Los compactadores serán autopropulsados, reversibles y provistos de petos limpiadores para evitar que el material se adhiera a los rodillos. Pueden ser de tres (3) rodillos metálicos en dos (2) ejes, o de dos (2) o tres (3) ejes con rodillos en tándem, con diámetro mínimo de un (1) metro (40 in), en todos los casos.

TRANSPORTE Y ALMACENAMIENTO.

El transporte y almacenamiento de todos los materiales son responsabilidad exclusiva del Contratista de Obra y los realizará de forma tal que no sufran alteraciones que ocasionen deficiencias en la calidad de la obra, tomando en cuenta lo establecido en las Normas aplicables del Libro CMT. Características de los Materiales. Se sujetarán en lo que corresponda, a las leyes y reglamentos de protección ecológica vigentes.

El Contratista deberá tomar las precauciones necesarias para evitar daños a terceros y/o a las propias instalaciones. En caso de presentarse éstos, las reparaciones correspondientes serán por cuenta del Contratista y a satisfacción del Representante de API, sin tener derecho a retribución por dichos trabajos.

El Contratista deberá efectuar limpieza permanente de las áreas de trabajo y se obliga a mantener una señalización

Especificaciones de construcción obra civil.

Nombre del concepto.	Clave
MEJORAMIENTO DEL TERRENO, CONSISTENTE EN COMPACTACION CON EQUIPO MECÁNICO, INCORPORANDO HUMEDAD HASTA ALCANZAR EL NIVEL ÓPTIMO PARA COMPACTAR Y TERMINADO PARA RECIBIR BASE, INCLUYE: EQUIPO, HERRAMIENTA Y TODO LO NECESARIO PARA SU CORRECTA EJECUCIÓN. P. U. O. T..	EP-OC-030 06

adecuada para evitar accidentes, esta señalización deberá estar iluminada por la noche.

Cabe aclarar que el equipo y maquinaria que en su caso se propuesto por el Licitante, es el que este ultimo deberá suministrar y operar en caso de ser considerada su propuesta técnica-económica como ganadora del procedimiento de contratación que al efecto se llevase a cabo, debido a que el Contratista será el único responsable de la calidad de los trabajos. En caso de que este no cumpla con la calidad requerida, el Contratista se obliga a ejecutarlo nuevamente a satisfacción del Representante de la API.

En la formulación de la propuesta se deberá de tomar en consideración, que por ser área de transito de trailers y area para el almacenaje de contenedores, la misma permanecerá en operación, por lo que deberá de hacerse las consideraciones y previsiones necesarias para realizar los trabajos y evitar accidentes.

1.3 Ejecución.

MEZCLADO DEL MATERIAL.

El material por estabilizar, el producto estabilizador y, en su caso, el agua, se mezclarán con el proporcionamiento indicado en el proyecto o aprobado por la Secretaría, para producir un material homogéneo, mediante uno de los siguientes procedimientos:

- Mezclado en planta. En plantas del tipo pugmill o de tambor rotatorio, la dosificación de los materiales se hará por masa. En mezcladoras de tipo continuo, la dosificación de los materiales podrá hacerse por masa o por volumen. Una vez que se le hayan incorporado todos los componentes, la mezcla se transportará al sitio de colocación, de forma que no se altere, para que pueda ser extendida y compactada.
- Mezclado en el lugar. El material por estabilizar se tenderá en el lugar de la obra. En el caso de mezclas de dos o más materiales pétreos, se tenderán una vez mezclados y homogeneizados, con las proporciones necesarias para obtener un material por estabilizar con las características indicadas en el proyecto o aprobadas por la API.
El material tendido se mezclará en la estabilizadora, incorporando y distribuyendo el producto estabilizador hasta obtener una mezcla uniforme. La estabilizadora será capaz de procesar todo el material tendido. En caso necesario, el material, el producto estabilizador y, en su caso, el agua se mezclarán y extenderán en capas sucesivas, con un espesor no mayor que aquel que el equipo sea capaz de mezclar y compactar al grado indicado en el proyecto o aprobado por la API.
La estabilización para formar la subrasante construida mejorando la última capa de la terracería, se iniciará escarificando esta capa hasta la profundidad indicada en el proyecto. El material obtenido se disgregará hasta el tamaño máximo indicado en el proyecto o aprobado por la API, y se eliminarán las partículas de tamaños mayores; se tenderá, se mezclará con el producto estabilizador y, en su caso, con el agua, como se indica en el Párrafo anterior.
- Mezclado con motoconformadora. Salvo que el proyecto indique otra cosa o lo apruebe la API, no se permitirá el uso de motoconformadora para el mezclado del material con el producto estabilizador y con el agua.

CONDICIONES CLIMÁTICAS.

No se construirán capas estabilizadas cuando exista amenaza de lluvia, esté lloviendo y cuando la temperatura ambiente sea inferior a cinco (5) grados Celsius, tomada a la sombra lejos de cualquier fuente de calor artificial. Los trabajos se suspenderán en el momento en que se presenten situaciones climáticas adversas y no se reanudarán mientras éstas no sean las adecuadas. Se tomarán en cuenta las recomendaciones que proporcione el fabricante del producto estabilizador.

Especificaciones de construcción obra civil.

Nombre del concepto.	Clave
MEJORAMIENTO DEL TERRENO, CONSISTENTE EN COMPACTACION CON EQUIPO MECÁNICO, INCORPORANDO HUMEDAD HASTA ALCANZAR EL NIVEL ÓPTIMO PARA COMPACTAR Y TERMINADO PARA RECIBIR BASE, INCLUYE: EQUIPO, HERRAMIENTA Y TODO LO NECESARIO PARA SU CORRECTA EJECUCIÓN. P. U. O. T..	EP-OC-030 06

TRABAJOS PREVIOS.

Inmediatamente antes de iniciar la construcción de una capa estabilizada, la superficie sobre la que se colocará estará debidamente terminada dentro de líneas y niveles, sin irregularidades y reparados satisfactoriamente los baches que hubieran existido. No se permitirá la construcción sobre superficies que no hayan sido previamente aceptadas por la API. Los acarrees de los materiales hasta el sitio de su utilización, se harán de tal forma que el tránsito sobre la superficie donde se construirá la capa estabilizada, se distribuya sobre todo el ancho de la misma, evitando la concentración del tránsito en ciertas áreas y, por consecuencia, su deterioro.

TENDIDO Y CONFORMACIÓN.

Si el mezclado se hace en el lugar con estabilizadora, la mezcla quedará tendida y lista para ser compactada. Si la mezcla es elaborada en planta, se extenderá en todo el ancho de la corona empleando una extendedora, de manera que se obtenga una capa de espesor uniforme.

La mezcla se extenderá en capas sucesivas, con un espesor no mayor que aquel que el equipo sea capaz de compactar al grado indicado en el proyecto o aprobado por la API. Una vez compactada la última capa, como se indica en el párrafo siguiente, se tendrán la sección y los niveles establecidos en el proyecto. La tolva de descarga de la extendedora permanecerá llena, para evitar la segregación de los materiales; si ésta ocurre, el Contratista de Obra remezclará los componentes por su cuenta y costo.

COMPACTACIÓN.

El material extendido se compactará hasta alcanzar el grado indicado en el proyecto o aprobado por la API. La compactación se hará longitudinalmente, de las orillas hacia el centro en las tangentes y del interior al exterior, en las curvas, con un traslape de cuando menos la mitad del ancho del compactador en cada pasada. A menos que la API apruebe lo contrario y salvo que la estabilización se realice con un material asfáltico, la capa ya compactada se escarificará superficialmente y se le agregará agua antes de tender la siguiente capa, con el propósito de ligarlas.

CURADO.

Si el producto estabilizador utilizado requiere de curado o alguna otra actividad adicional posterior a la compactación, se llevará a cabo según lo indique el proyecto o apruebe la API.

PROTECCIÓN DE LA CAPA ESTABILIZADA.

Una vez concluida la compactación de la capa estabilizada, es recomendable que ésta se proteja para evitar el tránsito durante su curado o cuando se usen materiales asfálticos, hasta que estos rompan o fragüen.

CONSERVACIÓN DE LOS TRABAJOS.

Es responsabilidad del Contratista de Obra la conservación de la capa estabilizada hasta que haya sido recibida por la Secretaría, cuando la carretera sea operable.

Especificaciones de construcción obra civil.

Nombre del concepto.	Clave
MEJORAMIENTO DEL TERRENO, CONSISTENTE EN COMPACTACION CON EQUIPO MECÁNICO, INCORPORANDO HUMEDAD HASTA ALCANZAR EL NIVEL ÓPTIMO PARA COMPACTAR Y TERMINADO PARA RECIBIR BASE, INCLUYE: EQUIPO, HERRAMIENTA Y TODO LO NECESARIO PARA SU CORRECTA EJECUCIÓN. P. U. O. T..	EP-OC-030 06

1.4 Tolerancias.

Que el alineamiento, perfil y sección de la capa estabilizada, cumplan con lo indicado en el proyecto y con las tolerancias que se indican en la Tabla 1.

TABLA 1.- Tolerancias para líneas y niveles

Capa estabilizada	Tolerancias	
	Nivel de la superficie en cada punto nivelado, respecto al de proyecto	Ancho de la corona, del eje a la orilla
Subrasante	± 2.0	+ 10
Revestimiento	± 1.5	± 5
Subbase ^[1]	± 1.5	+ 5
Base	± 1.0	+ 5

[1] En el caso de subbases para pavimentos de concreto hidráulico, cumplirán con las tolerancias para bases indicadas en esta Tabla.

Previamente a la construcción de la capa estabilizada, en las estaciones cerradas a cada veinte (20) metros, se nivelará la corona terminada de la capa inmediata inferior, obteniendo los niveles en el eje y en ambos lados de éste, en puntos ubicados a una distancia igual al semiancho de la corona de la capa estabilizada menos setenta (70) centímetros, a la mitad del espacio comprendido entre estos y el eje, y en las orillas de la corona.

Una vez compactada la capa estabilizada, se volverán a nivelar las mismas secciones que se indican en el Inciso anterior, determinando las elevaciones de los mismos puntos ahí indicados, y se medirán, en cada sección, las distancias entre el eje y las orillas de la corona de la capa estabilizada, para verificar que esos niveles y distancias estén dentro de las tolerancias que se indican en la Tabla 1 de esta Norma.

Las nivelaciones se ejecutarán con nivel fijo y comprobación de vuelta, obteniendo los niveles con aproximación al milímetro. Las distancias horizontales se medirán con aproximación al centímetro.

1.5 Medición y forma de pago.

La unidad de medición será el metro cuadrado (m².) que cumpla lo especificado, medido en obra de acuerdo a la sección realmente excavada. Precio por Unidad de Obra Terminada (P.U.O.T.)

1.6 Cargos incluidos en el precio unitario.

- Costo-horario y rendimiento de compactador de suelos con su operador.
- Costo-horario y rendimiento de motoniveladora con su operador.
- Costo de los materiales necesarios para estabilizar el terreno (agua).
- Cualquier gasto necesario que intervenga de forma directa para la ejecución de una unidad de obra terminada del concepto de obra

1.7 Normatividad a cumplir.

- N-CTR-CAR-1-04-003/03

Especificaciones de construcción obra civil.

Nombre del concepto.	Clave
RELLENO COMPACTADO AL 95% PROCTOR POR MEDIOS MECANICOS CON MATERIAL DE BANCO, (GRANITO INTEMPERIZADO, FORMACIÓN DE TUCURUGUAY), INCLUYE: SUMINISTRO DEL MATERIAL, MEZCLADO, EXTENDIDO, HUMECTACIÓN, VIBRO-COMPACTADO, AFINE, MANO DE OBRA, HERRAMIENTA, EQUIPO Y TODO LO NECESARIO PARA SU CORRECTA EJECUCIÓN. P. U. O. T..	EP-OC-030 07



MANZANILLO

COORDINACIÓN GENERAL DE
PUERTOS Y MARINA MERCANTE

Especificación Particular.

Especificaciones de construcción obra civil.

Nombre del concepto.	Clave
RELLENO COMPACTADO AL 95% PROCTOR POR MEDIOS MECANICOS CON MATERIAL DE BANCO, (GRANITO INTEMPERIZADO, FORMACIÓN DE TUCURUGUAY), INCLUYE: SUMINISTRO DEL MATERIAL, MEZCLADO, EXTENDIDO, HUMECTACIÓN, VIBRO-COMPACTADO, AFINE, MANO DE OBRA, HERRAMIENTA, EQUIPO Y TODO LO NECESARIO PARA SU CORRECTA EJECUCIÓN. P. U. O. T..	EP-OC-030 07

EP-OC-030 07.

1.1 Descripción.

El relleno es el conjunto de operaciones para la colocación de materiales seleccionados o no, en excavaciones hechas para estructuras, obras de drenaje y subdrenaje, cuñas de terraplenes contiguos a estructuras, así como en trincheras estabilizadoras, hasta llegar a las cotas especificadas en el proyecto.

1.2 Disposiciones.

El transporte y almacenamiento de todos los materiales son responsabilidad exclusiva del Contratista de Obra y los realizará de forma tal que no sufran alteraciones que ocasionen deficiencias en la calidad de la obra.
Los materiales seleccionados procederán de los bancos indicados en el proyecto o aprobados por la Secretaría.,

El Contratista deberá tomar las precauciones necesarias para evitar daños a terceros y/o a las propias instalaciones. En caso de presentarse éstos, las reparaciones correspondientes serán por cuenta del Contratista y a satisfacción del Representante de API, sin tener derecho a retribución por dichos trabajos.

El Contratista deberá efectuar limpieza permanente de las áreas de trabajo y se obliga a mantener una señalización adecuada para evitar accidentes, esta señalización deberá estar iluminada por la noche.

Cabe aclarar que el equipo y maquinaria que en su caso se propuesto por el Licitante, es el que este ultimo deberá suministrar y operar en caso de ser considerada su propuesta técnica-económica como ganadora del procedimiento de contratación que al efecto se llevase a cabo, debido a que el Contratista será el único responsable de la calidad de los trabajos. En caso de que este no cumpla con la calidad requerida, el Contratista se obliga a ejecutarlo nuevamente a satisfacción del Representante de la API.

En la formulación de la propuesta se deberá de tomar en consideración, que por ser área de transito de trailers y area para el almacenaje de contenedores, la misma permanecerá en operación, por lo que deberá de hacerse las consideraciones y previsiones necesarias para realizar los trabajos y evitar accidentes.

1.3 Ejecución.

Previo al suministro del material para formación de relleno, el Contratista informara al Representante de API, los bancos de materiales, los cuales deberán ser autorizados para el fin.

El Contratista deberá de presentar reportes de muestras del material obtenidos de los bancos propuestos, dichos reportes deberán cumplir con las características de material de relleno requerido en esta especificación.

El material podrá ser almacenado temporalmente en sitio autorizado por el Representante de API.

Se tomarán las precauciones necesarias para evitar daños en las estructuras u obras de drenaje durante el relleno de las excavaciones. Los daños ocasionados por negligencia del Contratista de Obra serán reparados por su cuenta y costo, a Satisfacción del Representante de la API.

Especificaciones de construcción obra civil.

Nombre del concepto.	Clave
RELLENO COMPACTADO AL 95% PROCTOR POR MEDIOS MECANICOS CON MATERIAL DE BANCO, (GRANITO INTEMPERIZADO, FORMACIÓN DE TUCURUGUAY), INCLUYE: SUMINISTRO DEL MATERIAL, MEZCLADO, EXTENDIDO, HUMECTACIÓN, VIBRO-COMPACTADO, AFINE, MANO DE OBRA, HERRAMIENTA, EQUIPO Y TODO LO NECESARIO PARA SU CORRECTA EJECUCIÓN. P. U. O. T..	EP-OC-030 07

La Contratista no podrá iniciar los trabajos de relleno sin previa autorización del Representante de API, ya que la superficie donde se realizaran los rellenos deberá estar previamente autorizada que la actividad previa se ejecutó satisfactoriamente y según lo señalado en el proyecto o por el Representante de API.

El material suministrado para los rellenos se extenderá longitudinalmente sobre la superficie a rellenar, la cantidad de material suministrado no excederá para la formación de una capa compactada de 20 cms.

AL material se le incorporara agua hasta lograr la humedad optima, esta deberá estar aprobada por el Laboratorio de Control de Calidad.

La compactación se hará con equipo mecánico de tal forma que se garantice una compactación uniforme en toda el área del relleno.

Los rellenos se compactarán a un grado de compactación mínimo de noventa y cinco (95) por ciento de su masa volumétrica seca máxima, obtenida mediante la prueba AASHTO estándar.

Una vez conformada la capa el laboratorio de control de calidad determinara el grado de compactación realizando pruebas de compactación (calas) ubicadas al azar mediante un procedimiento basado en tablas de números aleatorios.

Para el relleno de alcantarillas o pozos de visita, el material se extenderá en capas de manera simétrica, tanto respecto al eje transversal de la estructura como al eje longitudinal y se compactará también simétricamente, a mano o con equipo manual.

No se podrá iniciar con la siguiente capa de relleno si la ejecutada previamente no ha cumplido con el grado de compactación solicitado, la Contratista se obliga a ejecutar los trabajos nuevamente hasta alcanzar los resultados solicitados en la presente especificación.

1.4 Tolerancias.

Un centímetro por capa, no acumulable

1.5 Medición y forma de pago.

La unidad de medición será el metro cubico (m³.) que cumpla lo especificado, medido en obra de acuerdo a la sección realmente excavada. Precio por Unidad de Obra Terminada.

1.6 Cargos incluidos en el precio unitario.

- a) Suministro de materiales para el relleno compactado: agua y arcilla para volúmenes grandes.
- b) Costo-horario y rendimiento de compactadora con su respectivo operador.
- c) Costo-horario y rendimiento de motoniveladora con su respectivo operador.
- d) Mano de obra, herramienta menor y equipo correspondientes para la correcta ejecución de los trabajos para el relleno

Especificaciones de construcción obra civil.

Nombre del concepto.	Clave
RELLENO COMPACTADO AL 95% PROCTOR POR MEDIOS MECANICOS CON MATERIAL DE BANCO, (GRANITO INTEMPERIZADO, FORMACIÓN DE TUCURUGUAY), INCLUYE: SUMINISTRO DEL MATERIAL, MEZCLADO, EXTENDIDO, HUMECTACIÓN, VIBRO-COMPACTADO, AFINE, MANO DE OBRA, HERRAMIENTA, EQUIPO Y TODO LO NECESARIO PARA SU CORRECTA EJECUCIÓN. P. U. O. T..	EP-OC-030 07

compactado.

- e) Cualquier gasto necesario que intervenga de forma directa para la ejecución de una unidad de obra terminada del concepto de obra.

1.7 Normatividad a cumplir.

- a) N-CTR-CAR-1-01-011/00

Especificaciones de construcción obra civil.

Nombre del concepto.	Clave
RELLENO CON MATERIAL PRODUCTO DE LA EXCAVACION, COMPACTADO POR MEDIOS MANUALES AL 85% PROCTOR, INCLUYE: MANO DE OBRA, HERRAMIENTA Y TODO LO NECESARIO PARA SU CORRECTA EJECUCIÓN, P. U. O. T..	EP-OC-030 08



Especificación Particular.

Especificaciones de construcción obra civil.

Nombre del concepto.	Clave
RELLENO CON MATERIAL PRODUCTO DE LA EXCAVACION, COMPACTADO POR MEDIOS MANUALES AL 85% PROCTOR, INCLUYE: MANO DE OBRA, HERRAMIENTA Y TODO LO NECESARIO PARA SU CORRECTA EJECUCIÓN, P. U. O. T..	EP-OC-030 08

EP-OC-030 08.

1.1 Descripción.

El relleno es la colocación de materiales seleccionados o no, en excavaciones hechas para estructuras, obras de drenaje y subdrenaje, cuñas de terraplenes contiguos a estructuras, así como en trincheras estabilizadoras, rellenos en excavaciones de elementos colados como guarniciones, dentellones y otros en los que por las dimensiones de los mismos no pueden ser ejecutados por medios mecánicos. Esto deriva en que la resistencia que se debe lograr es al 85% proctor, a diferencia de los rellenos compactados por medios mecánicos, en los que se solicita un factor de al menos 90% proctor

1.2 Disposiciones.

El Contratista deberá tomar las precauciones necesarias para evitar daños a terceros y/o a las propias instalaciones. En caso de presentarse éstos, las reparaciones correspondientes serán por cuenta del Contratista y a satisfacción del Representante de API, sin tener derecho a retribución por dichos trabajos.

El Contratista deberá efectuar limpieza permanente de las áreas de trabajo y se obliga a mantener una señalización adecuada para evitar accidentes, esta señalización deberá estar iluminada por la noche.

Cabe aclarar que el equipo y maquinaria que en su caso se propuesto por el Licitante, es el que este ultimo deberá suministrar y operar en caso de ser considerada su propuesta técnica-económica como ganadora del procedimiento de contratación que al efecto se llevase a cabo, debido a que el Contratista será el único responsable de la calidad de los trabajos. En caso de que este no cumpla con la calidad requerida, el Contratista se obliga a ejecutarlo nuevamente a satisfacción del Representante de la API.

En la formulación de la propuesta se deberá de tomar en consideración, que por ser área de transito de trailers y area para el almacenaje de contenedores, la misma permanecerá en operación, por lo que deberá de hacerse las consideraciones y previsiones necesarias para realizar los trabajos y evitar accidentes.

1.3 Ejecución.

A menos que el proyecto indique otra cosa o así lo apruebe la Secretaría, los trabajos de relleno se podrán iniciar tan pronto sea posible, especialmente cuando las condiciones de desplante total o parcial de la estructura requieran protección. Se tomarán las precauciones necesarias para evitar daños en las estructuras u obras de drenaje durante el relleno de las excavaciones. Los daños ocasionados por negligencia del Contratista de Obra serán reparados por su cuenta y costo, a satisfacción de la supervisión. Cuando el proyecto o la supervisión establezcan que el relleno deba compactarse, las capas de material se colocarán con espesores no mayores de los que puedan ser compactados con el equipo seleccionado. La compactación se hará de tal forma que se garantice una compactación uniforme en toda el área del relleno. Ésta será al menos de un 85%

Especificaciones de construcción obra civil.

Nombre del concepto.	Clave
RELLENO CON MATERIAL PRODUCTO DE LA EXCAVACION, COMPACTADO POR MEDIOS MANUALES AL 85% PROCTOR, INCLUYE: MANO DE OBRA, HERRAMIENTA Y TODO LO NECESARIO PARA SU CORRECTA EJECUCIÓN, P. U. O. T..	EP-OC-030 08

A menos que el proyecto indique otra cosa o así lo apruebe la supervisión, los rellenos se compactarán a un grado de compactación mínimo de ochenta y cinco (85) por ciento de su masa volumétrica seca máxima, obtenida mediante la prueba AASHTO estándar.

Para el relleno de alcantarillas y estructuras en forma de arco, el material se extenderá en capas de manera simétrica, tanto respecto al eje transversal de la estructura como al eje longitudinal y se compactará también simétricamente, a mano o con equipo manual, al grado indicado en el Inciso anterior, a menos que el proyecto indique otra cosa o así lo apruebe la supervisión. Los rellenos de excavaciones para estructuras, muros de contención y colchones de protección de las obras de drenaje se ejecutarán previamente a la construcción de terraplenes.

Todos los rellenos deberán hacerse, como se indica y deberán ser compactados por medios manuales, en capas de 20 cm promedio, agregando la humedad necesaria para logara la mejor compactación.

1.4 Tolerancias.

En la resistencia: ninguna
En el espesor de las capas de 20 cm: 1cm

1.5 Medición y forma de pago.

El relleno se medirá en m3 compacto con aproximación a dos decimales, según las dimensiones aprobadas en el proyecto para las dimensiones de las zanjas. En caso de presentarse sobre-excavaciones, abatimientos de taludes o balcones en la excavación, originadas por el tipo de material y que sean aprobadas previamente por la dependencia se pagará el relleno adicional al mismo precio establecido.

1.6 Cargos incluidos en el precio unitario.

- a) Suministro de agua para lograr la compactación óptima.
- b) Mano de obra, herramienta menor y equipo correspondientes para la correcta ejecución de los trabajos de relleno con material producto de excavación.
- c) Cualquier gasto necesario que intervenga de forma directa para la ejecución de una unidad de obra terminada del concepto de obra.

1.7 Normatividad a cumplir.

- a)

Especificaciones de construcción obra civil.

Nombre del concepto.	Clave
PAVIMENTO DE CONCRETO PREMEZCLADO MR-38 KG/CM2 DE 15 CMS DE ESPESOR, FRAGUADO RÁPIDO PARA RESISTENCIA A 7 DÍAS, ACABADO MICROTTEXTURIZADO Y TEXTURIZADO DE ACUERDO A NORMA AASHTO, ÚLTIMA EDICIÓN; ACI 318-11 (IMCYC) Y NORMAS PCA, INCLUYE: RIEGO DE LA SUPERFICIE, SUMINISTRO Y EXTENDIDO DEL CONCRETO, CIMBRA, VIBRADO, CURADO, MATERIALES, MANO DE OBRA, HERRAMIENTA Y EQUIPO, LIMPIEZA. P. U. O. T...	EP-OC-040 01



MANZANILLO

COORDINACIÓN GENERAL DE
PUERTOS Y MARINA MERCANTE

Especificación Particular.

Especificaciones de construcción obra civil.

Nombre del concepto.	Clave
PAVIMENTO DE CONCRETO PREMEZCLADO MR-38 KG/CM2 DE 15 CMS DE ESPESOR, FRAGUADO RÁPIDO PARA RESISTENCIA A 7 DÍAS, ACABADO MICROTTEXTURIZADO Y TEXTURIZADO DE ACUERDO A NORMA AASHTO, ÚLTIMA EDICIÓN; ACI 318-11 (IMCYC) Y NORMAS PCA, INCLUYE: RIEGO DE LA SUPERFICIE, SUMINISTRO Y EXTENDIDO DEL CONCRETO, CIMBRA, VIBRADO, CURADO, MATERIALES, MANO DE OBRA, HERRAMIENTA Y EQUIPO, LIMPIEZA. P. U. O. T...	EP-OC-040 01

EP-OC-040 01.

1.1 Descripción.

Las carpetas de concreto hidráulico, son las que se construyen mediante la colocación de una mezcla de agregados pétreos, cemento Portland y agua, para proporcionar al usuario una superficie de rodadura uniforme, bien drenada, resistente al derrapamiento, cómoda y segura. Tienen además la función estructural de soportar y distribuir la carga de los vehículos hacia las capas inferiores del pavimento.

Derivado de las condiciones de la obra, se deberá utilizar un concreto de fraguado rápido a 7 días

1.2 Disposiciones.

Los materiales que se utilicen en la elaboración del concreto hidráulico, cumplirán con lo establecido en las Normas aplicables. Materiales para Concreto Hidráulico.

El agua estará limpia y libre de materia orgánica o de cualquier otra sustancia que afecte la calidad del concreto.

El equipo que se utilice para la elaboración y colocación del concreto hidráulico, será el adecuado para obtener la calidad especificada en el proyecto, en cantidad suficiente para producir el volumen establecido en el programa de ejecución detallado por concepto y ubicación, conforme al programa de utilización de maquinaria, siendo responsabilidad del Contratista de Obra su selección,

El Contratista deberá tomar las precauciones necesarias para evitar daños a terceros y/o a las propias instalaciones. En caso de presentarse éstos, las reparaciones correspondientes serán por cuenta del Contratista y a satisfacción del Representante de API, sin tener derecho a retribución por dichos trabajos.

El Contratista deberá efectuar limpieza permanente de las áreas de trabajo y se obliga a mantener una señalización adecuada para evitar accidentes, esta señalización deberá estar iluminada por la noche.

Cabe aclarar que el equipo y maquinaria que en su caso se propuesto por el Licitante, es el que este ultimo deberá suministrar y operar en caso de ser considerada su propuesta técnica-económica como ganadora del procedimiento de contratación que al efecto se llevase a cabo, debido a que el Contratista será el único responsable de la calidad de los trabajos. En caso de que este no cumpla con la calidad requerida, el Contratista se obliga a ejecutarlo nuevamente a satisfacción del Representante de la API.

En la formulación de la propuesta se deberá de tomar en consideración, que por ser área de transito de trailers y area para el almacenaje de contenedores, la misma permanecerá en operación, por lo que deberá de hacerse las consideraciones y previsiones necesarias para realizar los trabajos y evitar accidentes.

1.3 Ejecución.

Especificaciones de construcción obra civil.

Nombre del concepto.	Clave
PAVIMENTO DE CONCRETO PREMEZCLADO MR-38 KG/CM2 DE 15 CMS DE ESPESOR, FRAGUADO RÁPIDO PARA RESISTENCIA A 7 DÍAS, ACABADO MICROTTEXTURIZADO Y TEXTURIZADO DE ACUERDO A NORMA AASHTO, ÚLTIMA EDICIÓN; ACI 318-11 (IMCYC) Y NORMAS PCA, INCLUYE: RIEGO DE LA SUPERFICIE, SUMINISTRO Y EXTENDIDO DEL CONCRETO, CIMBRA, VIBRADO, CURADO, MATERIALES, MANO DE OBRA, HERRAMIENTA Y EQUIPO, LIMPIEZA. P. U. O. T...	EP-OC-040 01

Previo al inicio de la construcción del pavimento de concreto, la superficie sobre la cual, la superficie sobre la que se colocará estará debidamente terminada dentro de las líneas y niveles, exenta de materias extrañas, polvo, grasa o encharcamientos, sin irregularidades y reparados satisfactoriamente los baches que hubieran existido. No se permitirá la construcción sobre superficies que no hayan sido previamente aceptadas por el Representante de la API.

Cimbra: Las cimbras laterales serán metálicas del tipo Monten calibre 10 y peralte igual al del pavimento, reforzadas con soleras a cada 30 cm para darles rigidez.

Concreto: El concreto debe ser responsabilidad del productor de concreto, premezclado, de acuerdo a las especificaciones particulares del proyecto y las normas NMX-C-155-ONNCCE-2004, NMX-C-403-ONNCCE-1999 y la especificación GNT-SSNP-C003-2004, considerando además los siguientes aspectos:

- Resistencia mínima a la flexión por tensión (MR) deberá ser igual a 38 kg/cm².
- El revenimiento debe estar comprendido desde 6 hasta 12 cm.
- El peso volumétrico debe ser mayor a 2,200 kg/m³.
- Se debe indicar en las especificaciones, al momento de ejecutar, el tipo de exposición a la que estará expuesto el concreto estructural a fin de que el Ingeniero proyectista considere los principales parámetros que afectan la durabilidad.

Aditivos: El uso de aditivos estará sujeto a la autorización de Residente de obra y a los siguientes criterios:

- La inclusión de aditivo a la mezcla debe lograr el efecto buscado sin alterar sus propiedades físicas químicas y mecánicas, para el servicio para el cual fue diseñado el concreto y que no tenga efectos nocivos a corto y largo plazo.
- La utilización y tipo de aditivo dependerá de las necesidades de construcción, de las dosificaciones y de las propiedades que confieren al concreto, por lo que se deben seguir las indicaciones de los fabricantes, las aplicaciones recomendadas y las dosificaciones correspondientes para aprovechar las ventajas de cada aditivo, así mismo se debe cumplir con lo indicado en las normas mexicanas NMX-C-200-1978 y NMX-C-255-1988, cuando apliquen.

Materiales para curado de concreto: La mezcla ya compactada debe protegerse contra la pérdida de agua utilizando compuestos líquidos que formen membrana cuya base sea agua y parafina de pigmentación blanca de acuerdo con la norma NMX-C-081-1981

Construcción

Trabajos preliminares: La Contratista deberá proveer los señalamientos de advertencia para proteger la obra, al público y controlar el tránsito, se colocarán barricadas en las calles o tramos cerrados al tránsito y se proporcionará iluminación adecuada durante la noche.

La brigada de topografía deberá colocar estacas y referencias topográficas para trazar los ejes constructivos, pendientes y niveles.

Previo a la construcción del pavimento de concreto se debe impregnar la superficie terminada con un riego de emulsión asfáltica FM-1 con el fin de protegerla del tránsito de trabajadores, para que no absorba agua del concreto fresco cuando este se coloque y posteriormente permita el deslizamiento de la losa de concreto por efecto de expansiones y contracciones. Si no se ha especificado la colocación de algún material impermeable sobre la superficie de la subbase, ésta se debe humedecer con agua antes de vaciar el concreto, evitando su acumulación.

Especificaciones de construcción obra civil.

Nombre del concepto.	Clave
PAVIMENTO DE CONCRETO PREMEZCLADO MR-38 KG/CM2 DE 15 CMS DE ESPESOR, FRAGUADO RÁPIDO PARA RESISTENCIA A 7 DÍAS, ACABADO MICROTTEXTURIZADO Y TEXTURIZADO DE ACUERDO A NORMA AASHTO, ÚLTIMA EDICIÓN; ACI 318-11 (IMCYC) Y NORMAS PCA, INCLUYE: RIEGO DE LA SUPERFICIE, SUMINISTRO Y EXTENDIDO DEL CONCRETO, CIMBRA, VIBRADO, CURADO, MATERIALES, MANO DE OBRA, HERRAMIENTA Y EQUIPO, LIMPIEZA. P. U. O. T...	EP-OC-040 01

Para preservar a la estructura del pavimento de la humedad proveniente del exterior, se dispondrá un drenaje superficial sellando las juntas entre las losas y entre estas y la guarnición; la pendiente transversal de la superficie de rodamiento (bombeo) será del 2% del eje longitudinal del pavimento hacia las orillas en calles hasta de 12 m de ancho; en patios de maniobras, el valor de la pendiente dependerá del proyecto del drenaje.

En los lugares donde existan tuberías localizadas dentro de las zonas por pavimentar, el espesor sobre ellas formado por las terracerías, la subbase y la losa de concreto, no será menor de 50 cm.

Cimbras: La colocación de la cimbra debe ir siguiendo el alineamiento y niveles que sean indicados por la brigada de topografía, se sujetarán con troqueles de varilla del No. 3 al No. 5, cuya longitud mínima sea igual al doble del espesor del pavimento, colocadas a cada 1.0 m aproximadamente

Las cimbras deben tener la forma adecuada para dar a la superficie lateral de la losa la forma requerida y las perforaciones necesarias que permitan el paso del refuerzo. Al colocarlas deben quedar apoyadas en toda su longitud y al nivel especificado. Las depresiones debajo de la cimbra deben rellenarse y compactarse con pisón manual o mecánico y las zonas sobreelevadas se nivelarán haciendo cortes.

Las secciones de la cimbra deben unirse de tal manera que no se desplacen en ninguna dirección, verificando la alineación y nivelación de la cimbra. La tolerancia en el alineamiento de la cimbra será de 6 mm. La cimbra debe limpiarse y engrasarse inmediatamente antes de vaciar el concreto.

Los desperfectos que se causen a la subbase al colocar la cimbra deben corregirse antes de vaciar el concreto por cuenta del Contratista.

No debe removerse la cimbra antes de 8 a 12 hrs. después de colocar el concreto. A temperaturas menores de 10 ° C no se removerá antes de 36 hrs. Si se empleó cemento de fraguado normal. Al retirar la cimbra se extremarán las precauciones para no dañar el concreto

Concreto

Tendido del concreto hidráulico: Se realizará de manera continua mediante rodillo vibratorio vaciado sobre la subbase, esparciéndolo a todo el ancho del pavimento a paleo manual, la superficie que recibe el concreto debe limpiarse y humedecerse para evitar que absorba el agua de la mezcla, se deben colar franjas correspondientes a un día de pavimentación.

Vibrado y perfilado: Se debe vibrar en las orillas cercanas a la cimbra utilizando un vibrador manual, posteriormente se debe pasar la regla o el rodillo vibratorio para compactar dando de dos a tres pasadas y finalmente una más con el rodillo sin vibrar para mejorar el acabado, en caso de llevar barras pasajuntas, estas se colocaran antes de que pase la regla o el rodillo vibratorio, después de pasado el rodillo deberá utilizarse una flotadora de aluminio o magnesio en sentido transversal para dar el perfilado definitivo al pavimento.

El concreto se consolidará con vibrador de inmersión, el cual tendrá una frecuencia de vibración mínima de 5000 ciclos por minuto. Los obreros que caminen sobre la masa de concreto deben usar botas de hule, limpias de tierra, aceite o cualquiera sustancia perjudicial al concreto. No se permitirá agregar agua para remezclar el concreto.

Texturizado y curado: El concreto debe tener un acabado microtexturizado longitudinal, arrastrando una tela de yute húmeda lo largo

Nombre del concepto.	Clave
PAVIMENTO DE CONCRETO PREMEZCLADO MR-38 KG/CM ² DE 15 CMS DE ESPESOR, FRAGUADO RÁPIDO PARA RESISTENCIA A 7 DÍAS, ACABADO MICROTEXTURIZADO Y TEXTURIZADO DE ACUERDO A NORMA AASHTO, ÚLTIMA EDICIÓN; ACI 318-11 (IMCYC) Y NORMAS PCA, INCLUYE: RIEGO DE LA SUPERFICIE, SUMINISTRO Y EXTENDIDO DEL CONCRETO, CIMBRA, VIBRADO, CURADO, MATERIALES, MANO DE OBRA, HERRAMIENTA Y EQUIPO, LIMPIEZA. P. U. O. T...	EP-OC-040 01

Especificaciones de construcción obra civil.

de la losa cuando el concreto está fresco.

Se aplicará también un texturizado transversal hecho con peine metálico con separación entre dientes de 1.9 cm y de profundidad máxima entre 6.4 mm y 3.0 mm, esta operación se debe realizar cuando el concreto este lo suficientemente plástico para permitir el texturizado, pero lo suficientemente seco para evitar que el concreto fluya hacia los surcos formados por el peine.

Posteriormente el concreto debe ser curado con membrana base agua mediante aspersores manuales, esta operación se realizara cuando el concreto empiece a perder su brillo superficial y debe aplicarse de manera uniforme y en cantidad suficiente para garantizar una membrana impermeable y consistente que evite la evaporación del agua que contiene la mezcla de concreto.

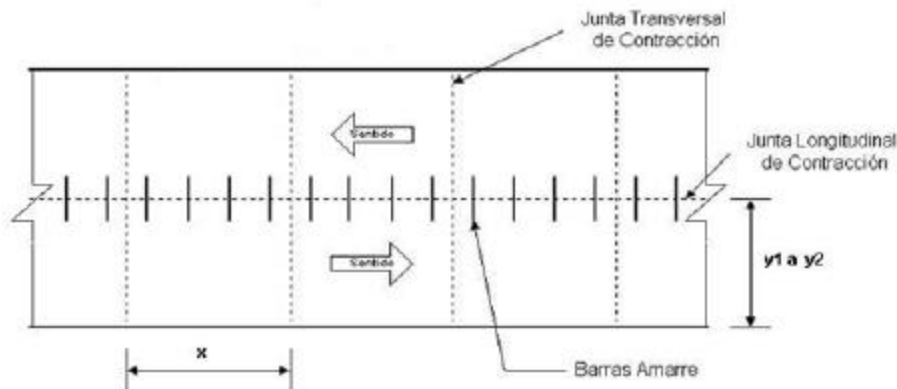

1.4 Tolerancias.

Dos y medio por ciento del espesor de la losa

1.5 Medición y forma de pago.

La unidad de medición será el metro cuadrado (m².) que cumpla lo especificado, medido en obra de acuerdo a la colocación del pavimento de Concreto. Precio por Unidad de Obra Terminada (P.U.O.T.).

1.6 Cargos incluidos en el precio unitario.

- Suministro, habilitado y colocación de cimbra y descimbrado.
- Suministro y colocación de concreto premezclado MR 38 a 7 días vaciado, vibrado y nivelado.
- Suministro y colocación de una membrana de curado para el concreto.
- Costo-horario y rendimiento del vibrador de concreto con su operario.



COORDINACIÓN GENERAL DE
PUERTOS Y MARINA MERCANTE

Administración Portuaria Integral de Manzanillo, S.A. De C.V.



Especificaciones de construcción obra civil.

Nombre del concepto.	Clave
PAVIMENTO DE CONCRETO PREMEZCLADO MR-38 KG/CM2 DE 15 CMS DE ESPESOR, FRAGUADO RÁPIDO PARA RESISTENCIA A 7 DÍAS, ACABADO MICROTTEXTURIZADO Y TEXTURIZADO DE ACUERDO A NORMA AASHTO, ÚLTIMA EDICIÓN; ACI 318-11 (IMCYC) Y NORMAS PCA, INCLUYE: RIEGO DE LA SUPERFICIE, SUMINISTRO Y EXTENDIDO DEL CONCRETO, CIMBRA, VIBRADO, CURADO, MATERIALES, MANO DE OBRA, HERRAMIENTA Y EQUIPO, LIMPIEZA. P. U. O. T...	EP-OC-040 01

- e) Costo-horario y rendimiento de aspersor de concreto con su operario.
- f) Costo-horario y rendimiento de equipo manual para colar concreto.
- g) Mano de obra, herramienta menor, equipo y demás cargos correspondientes para la correcta ejecución de los trabajos de pavimentado.
- h) Limpieza de la zona de trabajo, durante y al término de los mismos.
- i) Cualquier gasto necesario que intervenga de forma directa para la ejecución de una unidad de obra terminada del concepto de obra.

1.7 Normatividad a cumplir.

- a) N·CTR·CAR·1·02·003/04
- b) N·CTR·CAR·1·02·004/02
- c) N·CTR·CAR·1·04·009/06

Especificaciones de construcción obra civil.

Nombre del concepto.	Clave
PAVIMENTO DE CONCRETO PREMEZCLADO MR-38 KG/CM2 DE 15 CMS DE ESPESOR, FRAGUADO RÁPIDO PARA RESISTENCIA A 3 DÍAS, ACABADO MICROTTEXTURIZADO Y TEXTURIZADO DE ACUERDO A NORMA AASHTO, ÚLTIMA EDICIÓN; ACI 318-11 (IMCYC) Y NORMAS PCA, INCLUYE: RIEGO DE LA SUPERFICIE, SUMINISTRO Y EXTENDIDO DEL CONCRETO, CIMBRA, VIBRADO, CURADO, MATERIALES, MANO DE OBRA, HERRAMIENTA Y EQUIPO, LIMPIEZA. P. U. O. T...	EP-OC-040 02



MANZANILLO

COORDINACIÓN GENERAL DE
PUERTOS Y MARINA MERCANTE

Especificación Particular.

Especificaciones de construcción obra civil.

Nombre del concepto.	Clave
PAVIMENTO DE CONCRETO PREMEZCLADO MR-38 KG/CM2 DE 15 CMS DE ESPESOR, FRAGUADO RÁPIDO PARA RESISTENCIA A 3 DÍAS, ACABADO MICROTEXTURIZADO Y TEXTURIZADO DE ACUERDO A NORMA AASHTO, ÚLTIMA EDICIÓN; ACI 318-11 (IMCYC) Y NORMAS PCA, INCLUYE: RIEGO DE LA SUPERFICIE, SUMINISTRO Y EXTENDIDO DEL CONCRETO, CIMBRA, VIBRADO, CURADO, MATERIALES, MANO DE OBRA, HERRAMIENTA Y EQUIPO, LIMPIEZA. P. U. O. T...	EP-OC-040 02

EP-OC-040 02.

1.1 Descripción.

Las carpetas de concreto hidráulico, son las que se construyen mediante la colocación de una mezcla de agregados pétreos, cemento Portland y agua, para proporcionar al usuario una superficie de rodadura uniforme, bien drenada, resistente al derrapamiento, cómoda y segura. Tienen además la función estructural de soportar y distribuir la carga de los vehículos hacia las capas inferiores del pavimento.

Derivado de las condiciones de la obra, en los cruces y entrecalles se deberá utilizar un concreto de fraguado rápido a 3 días

1.2 Disposiciones.

Los materiales que se utilicen en la elaboración del concreto hidráulico, cumplirán con lo establecido en las Normas aplicables. Materiales para Concreto Hidráulico.

El agua estará limpia y libre de materia orgánica o de cualquier otra sustancia que afecte la calidad del concreto.

El equipo que se utilice para la elaboración y colocación del concreto hidráulico, será el adecuado para obtener la calidad especificada en el proyecto, en cantidad suficiente para producir el volumen establecido en el programa de ejecución detallado por concepto y ubicación, conforme al programa de utilización de maquinaria, siendo responsabilidad del Contratista de Obra su selección,

El Contratista deberá tomar las precauciones necesarias para evitar daños a terceros y/o a las propias instalaciones. En caso de presentarse éstos, las reparaciones correspondientes serán por cuenta del Contratista y a satisfacción del Representante de API, sin tener derecho a retribución por dichos trabajos.

El Contratista deberá efectuar limpieza permanente de las áreas de trabajo y se obliga a mantener una señalización adecuada para evitar accidentes, esta señalización deberá estar iluminada por la noche.

Cabe aclarar que el equipo y maquinaria que en su caso se propuesto por el Licitante, es el que este ultimo deberá suministrar y operar en caso de ser considerada su propuesta técnica-económica como ganadora del procedimiento de contratación que al efecto se llevase a cabo, debido a que el Contratista será el único responsable de la calidad de los trabajos. En caso de que este no cumpla con la calidad requerida, el Contratista se obliga a ejecutarlo nuevamente a satisfacción del Representante de la API.

En la formulación de la propuesta se deberá de tomar en consideración, que por ser área de transito de trailers y area para el almacenaje de contenedores, la misma permanecerá en operación, por lo que deberá de hacerse las consideraciones y previsiones necesarias para realizar los trabajos y evitar accidentes.

1.3 Ejecución.

Especificaciones de construcción obra civil.

Nombre del concepto.	Clave
PAVIMENTO DE CONCRETO PREMEZCLADO MR-38 KG/CM2 DE 15 CMS DE ESPESOR, FRAGUADO RÁPIDO PARA RESISTENCIA A 3 DÍAS, ACABADO MICROTTEXTURIZADO Y TEXTURIZADO DE ACUERDO A NORMA AASHTO, ÚLTIMA EDICIÓN; ACI 318-11 (IMCYC) Y NORMAS PCA, INCLUYE: RIEGO DE LA SUPERFICIE, SUMINISTRO Y EXTENDIDO DEL CONCRETO, CIMBRA, VIBRADO, CURADO, MATERIALES, MANO DE OBRA, HERRAMIENTA Y EQUIPO, LIMPIEZA. P. U. O. T...	EP-OC-040 02

Previo al inicio de la construcción del pavimento de concreto, la superficie sobre la cual, la superficie sobre la que se colocará estará debidamente terminada dentro de las líneas y niveles, exenta de materias extrañas, polvo, grasa o encharcamientos, sin irregularidades y reparados satisfactoriamente los baches que hubieran existido. No se permitirá la construcción sobre superficies que no hayan sido previamente aceptadas por el Representante de la API.

Cimbra: Las cimbras laterales serán metálicas del tipo Monten calibre 10 y peralte igual al del pavimento, reforzadas con soleras a cada 30 cm para darles rigidez.

Concreto: El concreto debe ser responsabilidad del productor de concreto, premezclado, de acuerdo a las especificaciones particulares del proyecto y las normas NMX-C-155-ONNCCE-2004, NMX-C-403-ONNCCE-1999 y la especificación GNT-SSNP-C003-2004, considerando además los siguientes aspectos:

- Resistencia mínima a la flexión por tensión (MR) deberá ser igual a 38 kg/cm².
- El revenimiento debe estar comprendido desde 6 hasta 12 cm.
- El peso volumétrico debe ser mayor a 2,200 kg/cm².
- Se debe indicar en las especificaciones, al momento de ejecutar, el tipo de exposición a la que estará expuesto el concreto estructural a fin de que el Ingeniero proyectista considere los principales parámetros que afectan la durabilidad.

Aditivos: El uso de aditivos estará sujeto a la autorización de Residente de obra y a los siguientes criterios:

- La inclusión de aditivo a la mezcla debe lograr el efecto buscado sin alterar sus propiedades físicas químicas y mecánicas, para el servicio para el cual fue diseñado el concreto y que no tenga efectos nocivos a corto y largo plazo.
- La utilización y tipo de aditivo dependerá de las necesidades de construcción, de las dosificaciones y de las propiedades que confieren al concreto, por lo que se deben seguir las indicaciones de los fabricantes, las aplicaciones recomendadas y las dosificaciones correspondientes para aprovechar las ventajas de cada aditivo, así mismo se debe cumplir con lo indicado en las normas mexicanas NMX-C-200-1978 y NMX-C-255-1988, cuando apliquen.

Materiales para curado de concreto: La mezcla ya compactada debe protegerse contra la pérdida de agua utilizando compuestos líquidos que formen membrana cuya base sea agua y parafina de pigmentación blanca de acuerdo con la norma NMX-C-081-1981

Construcción

Trabajos preliminares: La Contratista deberá proveer los señalamientos de advertencia para proteger la obra, al público y controlar el tránsito, se colocarán barricadas en las calles o tramos cerrados al tránsito y se proporcionará iluminación adecuada durante la noche.

La brigada de topografía deberá colocar estacas y referencias topográficas para trazar los ejes constructivos, pendientes y niveles.

Previo a la construcción del pavimento de concreto se debe impregnar la superficie terminada con un riego de emulsión asfáltica FM-1 con el fin de protegerla del tránsito de trabajadores, para que no absorba agua del concreto fresco cuando este se coloque y posteriormente permita el deslizamiento de la losa de concreto por efecto de expansiones y contracciones. Si no se ha especificado la colocación de algún material impermeable sobre la superficie de la subbase, ésta se debe humedecer con agua antes de vaciar el concreto, evitando su acumulación.

Especificaciones de construcción obra civil.

Nombre del concepto.	Clave
PAVIMENTO DE CONCRETO PREMEZCLADO MR-38 KG/CM ² DE 15 CMS DE ESPESOR, FRAGUADO RÁPIDO PARA RESISTENCIA A 3 DÍAS, ACABADO MICROTERTURIZADO Y TEXTURIZADO DE ACUERDO A NORMA AASHTO, ÚLTIMA EDICIÓN; ACI 318-11 (IMCYC) Y NORMAS PCA, INCLUYE: RIEGO DE LA SUPERFICIE, SUMINISTRO Y EXTENDIDO DEL CONCRETO, CIMBRA, VIBRADO, CURADO, MATERIALES, MANO DE OBRA, HERRAMIENTA Y EQUIPO, LIMPIEZA. P. U. O. T...	EP-OC-040 02

Para preservar a la estructura del pavimento de la humedad proveniente del exterior, se dispondrá un drenaje superficial sellando las juntas entre las losas y entre estas y la guarnición; la pendiente transversal de la superficie de rodamiento (bombeo) será del 2% del eje longitudinal del pavimento hacia las orillas en calles hasta de 12 m de ancho; en patios de maniobras, el valor de la pendiente dependerá del proyecto del drenaje.

En los lugares donde existan tuberías localizadas dentro de las zonas por pavimentar, el espesor sobre ellas formado por las terracerías, la subbase y la losa de concreto, no será menor de 50 cm.

Cimbras: La colocación de la cimbra debe ir siguiendo el alineamiento y niveles que sean indicados por la brigada de topografía, se sujetarán con troqueles de varilla del No. 3 al No. 5, cuya longitud mínima sea igual al doble del espesor del pavimento, colocadas a cada 1.0 m aproximadamente

Las cimbras deben tener la forma adecuada para dar a la superficie lateral de la losa la forma requerida y las perforaciones necesarias que permitan el paso del refuerzo. Al colocarlas deben quedar apoyadas en toda su longitud y al nivel especificado. Las depresiones debajo de la cimbra deben rellenarse y compactarse con pisón manual o mecánico y las zonas sobreelevadas se nivelarán haciendo cortes.

Las secciones de la cimbra deben unirse de tal manera que no se desplacen en ninguna dirección, verificando la alineación y nivelación de la cimbra. La tolerancia en el alineamiento de la cimbra será de 6 mm. La cimbra debe limpiarse y engrasarse inmediatamente antes de vaciar el concreto.

Los desperfectos que se causen a la subbase al colocar la cimbra deben corregirse antes de vaciar el concreto por cuenta del Contratista.

No debe removerse la cimbra antes de 8 a 12 hrs. después de colocar el concreto. A temperaturas menores de 10 ° C no se removerá antes de 36 hrs. Si se empleó cemento de fraguado normal. Al retirar la cimbra se extremarán las precauciones para no dañar el concreto

Concreto

Tendido del concreto hidráulico: Se realizará de manera continua mediante rodillo vibratorio vaciado sobre la subbase, esparciéndolo a todo el ancho del pavimento a paleo manual, la superficie que recibe el concreto debe limpiarse y humedecerse para evitar que absorba el agua de la mezcla, se deben colar franjas correspondientes a un día de pavimentación.

Vibrado y perfilado: Se debe vibrar en las orillas cercanas a la cimbra utilizando un vibrador manual, posteriormente se debe pasar la regla o el rodillo vibratorio para compactar dando de dos a tres pasadas y finalmente una más con el rodillo sin vibrar para mejorar el acabado, en caso de llevar barras pasajuntas, estas se colocaran antes de que pase la regla o el rodillo vibratorio, después de pasado el rodillo deberá utilizarse una flotadora de aluminio o magnesio en sentido transversal para dar el perfilado definitivo al pavimento.

El concreto se consolidará con vibrador de inmersión, el cual tendrá una frecuencia de vibración mínima de 5000 ciclos por minuto. Los obreros que caminen sobre la masa de concreto deben usar botas de hule, limpias de tierra, aceite o cualquiera sustancia perjudicial al concreto. No se permitirá agregar agua para remezclar el concreto.

Texturizado y curado: El concreto debe tener un acabado microtexturizado longitudinal, arrastrando una tela de yute humedad lo largo

Especificaciones de construcción obra civil.

Nombre del concepto.	Clave
PAVIMENTO DE CONCRETO PREMEZCLADO MR-38 KG/CM ² DE 15 CMS DE ESPESOR, FRAGUADO RÁPIDO PARA RESISTENCIA A 3 DÍAS, ACABADO MICROTTEXTURIZADO Y TEXTURIZADO DE ACUERDO A NORMA AASHTO, ÚLTIMA EDICIÓN; ACI 318-11 (IMCYC) Y NORMAS PCA, INCLUYE: RIEGO DE LA SUPERFICIE, SUMINISTRO Y EXTENDIDO DEL CONCRETO, CIMBRA, VIBRADO, CURADO, MATERIALES, MANO DE OBRA, HERRAMIENTA Y EQUIPO, LIMPIEZA. P. U. O. T...	EP-OC-040 02

de la losa cuando el concreto está fresco.

Se aplicará también un texturizado transversal hecho con peine metálico con separación entre dientes de 1.9 cm y de profundidad máxima entre 6.4 mm y 3.0 mm, esta operación se debe realizar cuando el concreto este lo suficientemente plástico para permitir el texturizado, pero lo suficientemente seco para evitar que el concreto fluya hacia los surcos formados por el peine.

Posteriormente el concreto debe ser curado con membrana base agua mediante aspersores manuales, esta operación se realizara cuando el concreto empiece a perder su brillo superficial y debe aplicarse de manera uniforme y en cantidad suficiente para garantizar una membrana impermeable y consistente que evite la evaporación del agua que contiene la mezcla de concreto.

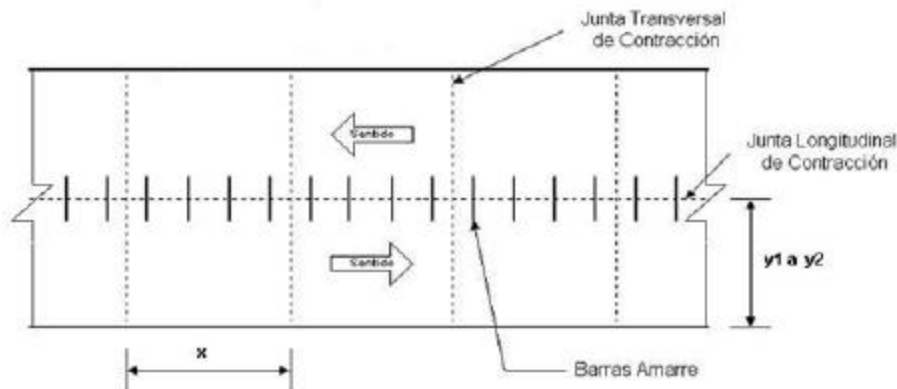

1.4 Tolerancias.

Dos y medio por ciento del espesor de la losa

1.5 Medición y forma de pago.

La unidad de medición será el metro cuadrado (m².) que cumpla lo especificado, medido en obra de acuerdo a la colocación del pavimento de Concreto. Precio por Unidad de Obra Terminada (P.U.O.T.).

1.6 Cargos incluidos en el precio unitario.

- Suministro, habilitado y colocación de cimbra y descimbrado.
- Suministro y colocación de concreto premezclado MR 38 a 3 días vaciado, vibrado y nivelado.
- Suministro y colocación de una membrana de curado para el concreto.
- Costo-horario y rendimiento del vibrador de concreto con su operario.



COORDINACIÓN GENERAL DE
PUERTOS Y MARINA MERCANTE

Administración Portuaria Integral de Manzanillo, S.A. De C.V.



Especificaciones de construcción obra civil.

Nombre del concepto.	Clave
PAVIMENTO DE CONCRETO PREMEZCLADO MR-38 KG/CM2 DE 15 CMS DE ESPESOR, FRAGUADO RÁPIDO PARA RESISTENCIA A 3 DÍAS, ACABADO MICROTTEXTURIZADO Y TEXTURIZADO DE ACUERDO A NORMA AASHTO, ÚLTIMA EDICIÓN; ACI 318-11 (IMCYC) Y NORMAS PCA, INCLUYE: RIEGO DE LA SUPERFICIE, SUMINISTRO Y EXTENDIDO DEL CONCRETO, CIMBRA, VIBRADO, CURADO, MATERIALES, MANO DE OBRA, HERRAMIENTA Y EQUIPO, LIMPIEZA. P. U. O. T...	EP-OC-040 02

- e) Costo-horario y rendimiento de aspersor de concreto con su operario.
- f) Costo-horario y rendimiento de equipo manual para colar concreto.
- g) Mano de obra, herramienta menor, equipo y demás cargos correspondientes para la correcta ejecución de los trabajos de pavimentado.
- h) Limpieza de la zona de trabajo, durante y al término de los mismos.
- i) Cualquier gasto necesario que intervenga de forma directa para la ejecución de una unidad de obra terminada del concepto de obra.

1.7 Normatividad a cumplir.

- a) N·CTR·CAR·1·02·003/04
- b) N·CTR·CAR·1·02·004/02
- c) N·CTR·CAR·1·04·009/06

Especificaciones de construcción obra civil.

Nombre del concepto.	Clave
PASAJUNTAS A BASE DE ACERO REDONDO LISO $F_y = 4200$ KG/CM ² DE DIÁMETRO, LONGITUD Y SEPARACIÓN DE ACUERDO A PROYECTO (VER DETALLE ANEXO), INCLUYE: PREPARACION DE LA SUPERFICIE, CORTES, DESPERDICIOS, ENGRASADO DE VARILLA, SUMINISTRO COLOCACIÓN Y FIJADO DE LA SILLETA PARA DAR NIVEL, MATERIALES, MANO DE OBRA Y HERRAMIENTA. P. U. O. T.	EP-OC-040 03



MANZANILLO

COORDINACIÓN GENERAL DE
PUERTOS Y MARINA MERCANTE

Especificación Particular.

Especificaciones de construcción obra civil.

Nombre del concepto.	Clave
PASAJUNTAS A BASE DE ACERO REDONDO LISO $F_y = 4200$ KG/CM ² DE DIÁMETRO, LONGITUD Y SEPARACIÓN DE ACUERDO A PROYECTO (VER DETALLE ANEXO), INCLUYE: PREPARACION DE LA SUPERFICIE, CORTES, DESPERDICIOS, ENGRASADO DE VARILLA, SUMINISTRO COLOCACIÓN Y FIJADO DE LA SILLETA PARA DAR NIVEL, MATERIALES, MANO DE OBRA Y HERRAMIENTA. P. U. O. T.	EP-OC-040 03

EP-OC-040 03.

1.1 Descripción.

Son barras de acero lisas colocadas longitudinalmente debajo de las juntas de dilatación y su función es la de garantizar el libre movimiento longitudinal de las losas, estas serán de acero estructural grado 60, con límite de fluencia de 4,200 kg/cm², de acuerdo con la especificación NMX-C-407-ONNCC-2001 (ASTM A-615)

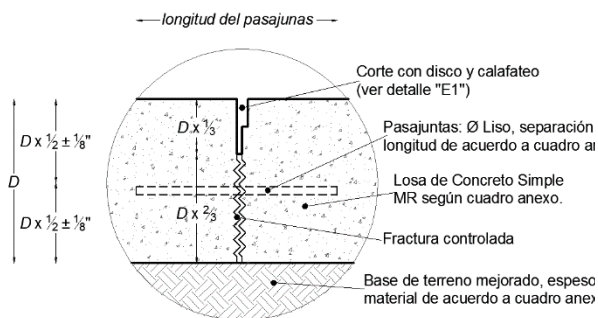

DETALLE "C" JUNTA TRANSVERSAL DE CONTROL EN LOSAS
 $D =$ Espesor de la Losa

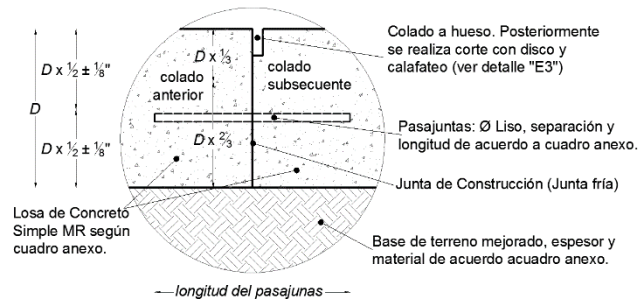

DETALLE "D" JUNTA TRANSVERSAL DE CONSTRUCCIÓN LOSA-LOSA
 $D =$ Espesor de la Losa

1.2 Disposiciones.

Los materiales que se, cumplirán con lo establecido en las Normas aplicables.

El equipo que se utilice para la realización de los cortes y colocación de las piezas, será el adecuado para obtener la calidad especificada en el proyecto.

El Contratista deberá tomar las precauciones necesarias para evitar daños a terceros y/o a las propias instalaciones. En caso de presentarse éstos, las reparaciones correspondientes serán por cuenta del Contratista y a satisfacción del Representante de API, sin tener derecho a retribución por dichos trabajos.

El Contratista deberá efectuar limpieza permanente de las áreas de trabajo y se obliga a mantener una señalización adecuada para evitar accidentes, esta señalización deberá estar iluminada por la noche.

Cabe aclarar que el equipo y maquinaria que en su caso se propuesto por el Licitante, es el que este ultimo deberá suministrar y operar en caso de ser considerada su propuesta técnica-económica como ganadora del procedimiento de contratación que al efecto se llevase a cabo, debido a que el Contratista será el único responsable de la calidad de los trabajos. En caso de que este no cumpla con la calidad requerida, el Contratista se obliga a ejecutarlo nuevamente a satisfacción del Representante de la API.

En la formulación de la propuesta se deberá de tomar en consideración, que por ser área de transito de trailers y area para el

API-MAN-GI-F-11

Revisión No. 02-01-ene-13

Página 2 de 6

Especificaciones de construcción obra civil.

Nombre del concepto.	Clave
PASAJUNTAS A BASE DE ACERO REDONDO LISO $F_y = 4200$ KG/CM ² DE DIÁMETRO, LONGITUD Y SEPARACIÓN DE ACUERDO A PROYECTO (VER DETALLE ANEXO), INCLUYE: PREPARACION DE LA SUPERFICIE, CORTES, DESPERDICIOS, ENGRASADO DE VARILLA, SUMINISTRO COLOCACIÓN Y FIJADO DE LA SILLETA PARA DAR NIVEL, MATERIALES, MANO DE OBRA Y HERRAMIENTA. P. U. O. T.	EP-OC-040 03

almacenaje de contenedores, la misma permanecerá en operación, por lo que deberá de hacerse las consideraciones y previsiones necesarias para realizar los trabajos y evitar accidentes.

1.3 Ejecución.

El Contratista suministrara el acero con las características y calidad que garanticen la durabilidad de los elementos. El acero se deberá encontrar libre polvo y oxido. La Contratista almacenara el acero en sitio autorizado por el Representante de API, y este sitio deberá estar protegido de la intemperie o lluvia. El acero se cortara con equipo de corte, logrando una longitud de acuerdo a proyecto para cada pieza, así mismo la Contratista habilitara el acero de refuerzo para la fabricación de silletas o canastillas necesarias para la correcta colocación del pasajuntas

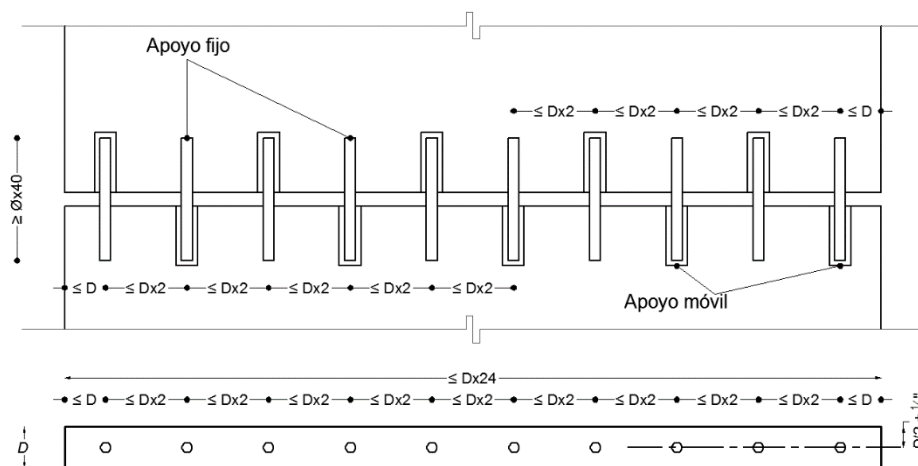

CRITERIO DE DISTANCIA ENTRE PASAJUNTAS EN JUNTAS TRANSVERSALES DE CONTROL Y CONSTRUCCIÓN
Ø Liso de acuerdo a cuadro anexo

Los espesores recomendados de la película de lubricante o camisa de pvc son del orden de 0.013 cm ya que con este espesor el concreto puede acomodarse alrededor de manera adecuada. El contratista deberá lubricar toda la pasajunta a fin de que la resistencia a la extracción no sea mayor de 90 kg.

En la colocación de pasajuntas se debe garantizar su alineamiento vertical y horizontal a fin de evitar restricciones en los movimientos de las losas en sus extremos. Deben estar libres de irregularidades, de tal manera que las losas puedan moverse libremente. Las pasajuntas deben colocarse paralelas a la superficie de apoyo y en planta deben también ser paralelas al eje del camino.

Se colocaran antes del colado del concreto hidráulico, mediante silletas o canastas metálicas de sujeción que las aseguren en la posición correcta durante el colado y vibrado del concreto, sin impedir sus movimientos longitudinales. Una vez colocadas, la superficie expuesta (de manera alternada) de las pasajuntas se someterá a un tratamiento antiadherente, con grasa, una funda de pvc u otro procedimiento aprobado por el Representante de la API, para garantizar el libre movimiento longitudinal de las losas en la junta. El Contratista será el único responsable de la correcta colocación y que estas se mantengan en su sitio a la hora del colado de la losa.



COORDINACIÓN GENERAL DE
PUERTOS Y MARINA MERCANTE

Administración Portuaria Integral de Manzanillo, S.A. De C.V.



Especificaciones de construcción obra civil.

Nombre del concepto.	Clave
PASAJUNTAS A BASE DE ACERO REDONDO LISO $F_y = 4200$ KG/CM ² DE DIÁMETRO, LONGITUD Y SEPARACIÓN DE ACUERDO A PROYECTO (VER DETALLE ANEXO), INCLUYE: PREPARACION DE LA SUPERFICIE, CORTES, DESPERDICIOS, ENGRASADO DE VARILLA, SUMINISTRO COLOCACIÓN Y FIJADO DE LA SILLETA PARA DAR NIVEL, MATERIALES, MANO DE OBRA Y HERRAMIENTA. P. U. O. T.	EP-OC-040 03

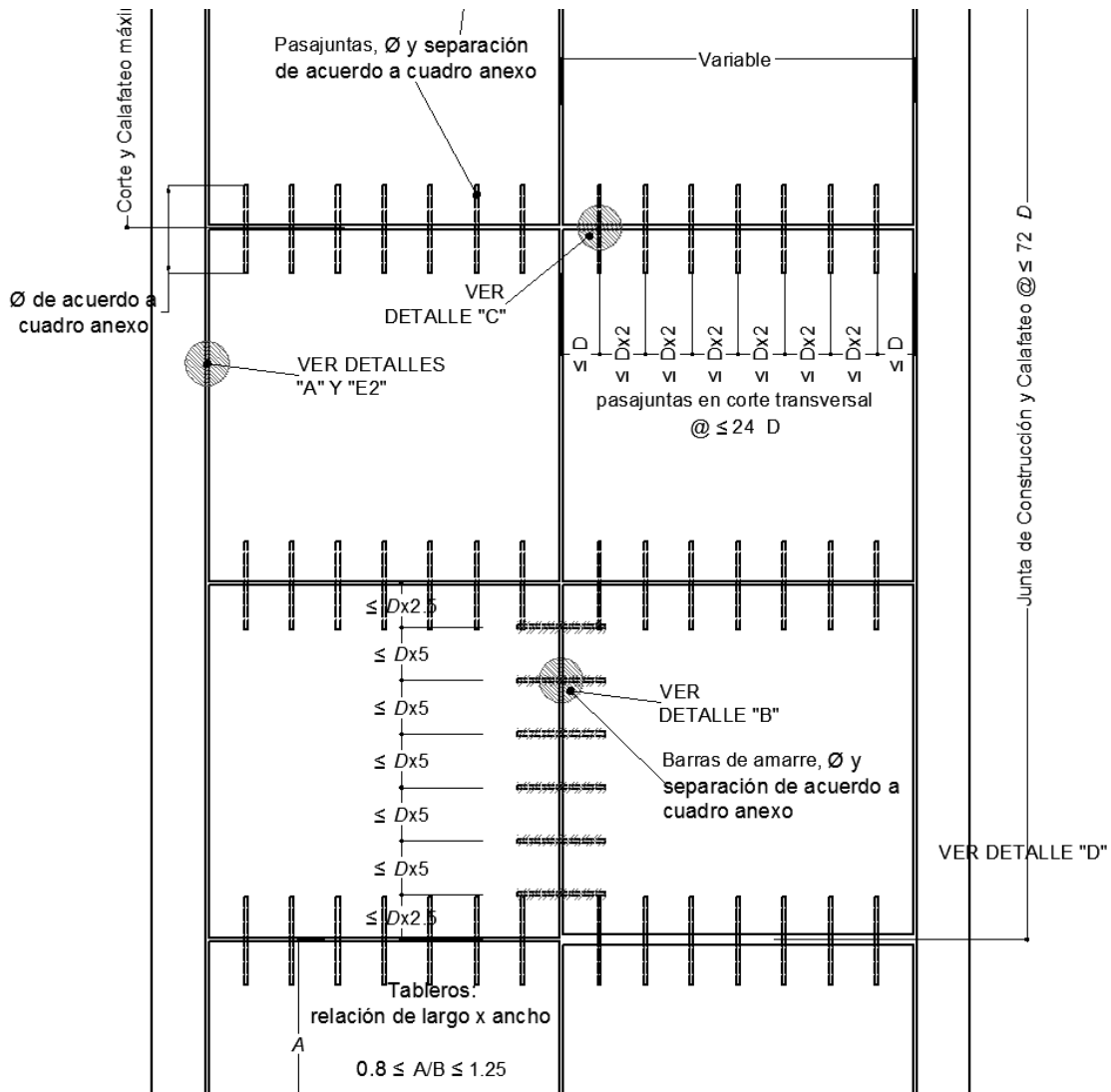

Especificaciones de construcción obra civil.

Nombre del concepto.	Clave
PASAJUNTAS A BASE DE ACERO REDONDO LISO $F_y = 4200$ KG/CM ² DE DIÁMETRO, LONGITUD Y SEPARACIÓN DE ACUERDO A PROYECTO (VER DETALLE ANEXO), INCLUYE: PREPARACION DE LA SUPERFICIE, CORTES, DESPERDICIOS, ENGRASADO DE VARILLA, SUMINISTRO COLOCACIÓN Y FIJADO DE LA SILLETA PARA DAR NIVEL, MATERIALES, MANO DE OBRA Y HERRAMIENTA. P. U. O. T.	EP-OC-040 03

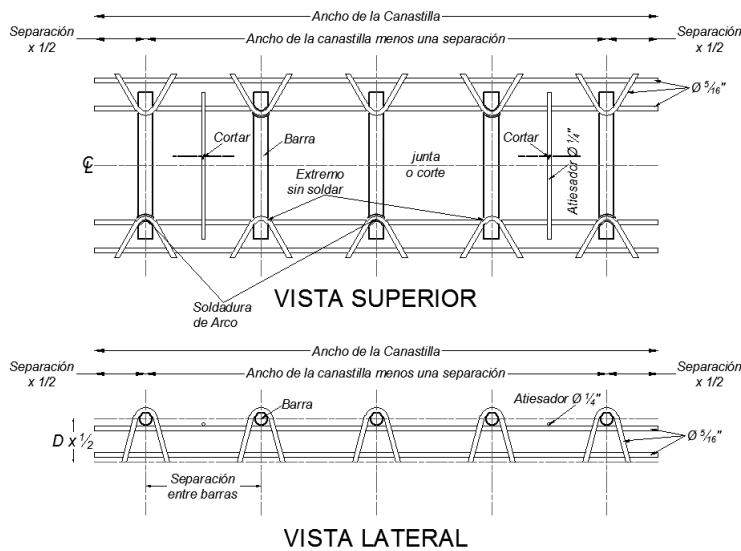

CANASTILLAS PASAJUNTAS

La señal para la localización de las canastillas y de la junta debe quedar suficientemente protegida y clara en el lugar de la obra para que no sea borrada en el trabajo de pavimentación y se revisará que la modulación se haga con base a las marcas de los dos extremos de la losa y que la señal se haga siempre de la misma forma a fin de evitar confusiones.

Cada canastilla se ajustará a las necesidades específicas de cada obra en cuanto a las medidas que se deberán usar y los calibres de las barras determinados en el cuadro anexo, debiendo respetar siempre los parámetros de separación entre barras y la altura media de las mismas.

Se deberá cortar el atiesador una vez que se haya colado la primera losa, de forma que no se genere un amarre entre losas.

1.4 Tolerancias.

1.5 Medición y forma de pago.

La unidad de medición será la pieza (Pza.) que cumpla lo especificado, medido en obra de acuerdo a las piezas de pasajuntas realmente colocadas. Precio por Unidad de Obra Terminada (P.U.O.T.)

	Nombre del concepto.	Clave
Especificaciones de construcción obra civil.	PASAJUNTAS A BASE DE ACERO REDONDO LISO F _y = 4200 KG/CM ² DE DIÁMETRO, LONGITUD Y SEPARACIÓN DE ACUERDO A PROYECTO (VER DETALLE ANEXO), INCLUYE: PREPARACION DE LA SUPERFICIE, CORTES, DESPERDICIOS, ENGRASADO DE VARILLA, SUMINISTRO COLOCACIÓN Y FIJADO DE LA SILLETA PARA DAR NIVEL, MATERIALES, MANO DE OBRA Y HERRAMIENTA. P. U. O. T.	EP-OC-040 03

1.6 Cargos incluidos en el precio unitario.

- a) Suministro de los materiales: acero redondo liso F_y = 4200 Kg/cm² y aceite.
- b) Suministro, habilitado y colocación de pasajuntas con una longitud de 41 cm a cada 30 cms en el sentido transversal.
- c) Suministro, habilitado y colocación de Canastillas especificadas en proyecto.
- d) Suministro y colocación del engrasado para las varillas.
- e) Limpieza de la zona de trabajo, durante y al término de los mismos.
- f) Mano de obra, herramienta, equipo y demás cargos correspondientes para la correcta ejecución de los trabajos de pasajuntas.
- g) Cualquier gasto necesario que intervenga de forma directa para la ejecución de una unidad de obra terminada del concepto de obra

1.7 Normatividad a cumplir.

- a) N-CTR-CAR-1-04-009/06

Especificaciones de construcción obra civil.

Nombre del concepto.	Clave
SUMINISTRO Y COLOCACIÓN DE JUNTA DE EXPANSIÓN, A BASE DE MATERIAL CELULÓSICO IMPREGNADO CON ASFALTOS ESPECIALES Y RESINAS PARA HACERLO IMPERMEABLE, DE 1/2" DE ESPESOR, INCLUYE: SUMINISTRO DE MATERIALES, LIMPIEZA, HERRAMIENTA, MANO DE OBRA Y TODO LO NECESARIO PARA SU CORRECTA EJECUCIÓN. P. U. O. T.	EP-OC-040 04



Especificación Particular.

Especificaciones de construcción obra civil.

Nombre del concepto.	Clave
SUMINISTRO Y COLOCACIÓN DE JUNTA DE EXPANSIÓN, A BASE DE MATERIAL CELULÓSICO IMPREGNADO CON ASFALTOS ESPECIALES Y RESINAS PARA HACERLO IMPERMEABLE, DE 1/2" DE ESPESOR, INCLUYE: SUMINISTRO DE MATERIALES, LIMPIEZA, HERRAMIENTA, MANO DE OBRA Y TODO LO NECESARIO PARA SU CORRECTA EJECUCIÓN. P. U. O. T.	EP-OC-040 04

EP-OC-040 04 .

1.1 Descripción.

Es el elemento colocado en la unión que existe entre dos elementos de concreto (junta fría) y cuya función es dejar un espacio para absorber el efecto de expansión del mismo por efectos de temperatura o sismo. En los casos donde no se coloca ésta junta de expansión suelen presentarse fracturas en los elementos de concreto que derivan en un daño prematuro al pavimento por compresión y a la base por efecto del agua que rebasa y se filtra en ella.

En los pavimentos de concreto hidráulico se coloca la junta de expansión en uniones como la que existe entre la losa y guarnición o la losa y la estructura de protección de pozo de visita. Además se deberá aplicar en cualquier otra unión en la que por su naturaleza mecánica requiera de la aplicación de éste tipo de junta.

La junta deberá ser sellada en la parte superior con un sellador elástico para evitar que haya filtración de líquidos hacia la base.

El material debe ser flexible y resistente a la humedad y al paso del tiempo.

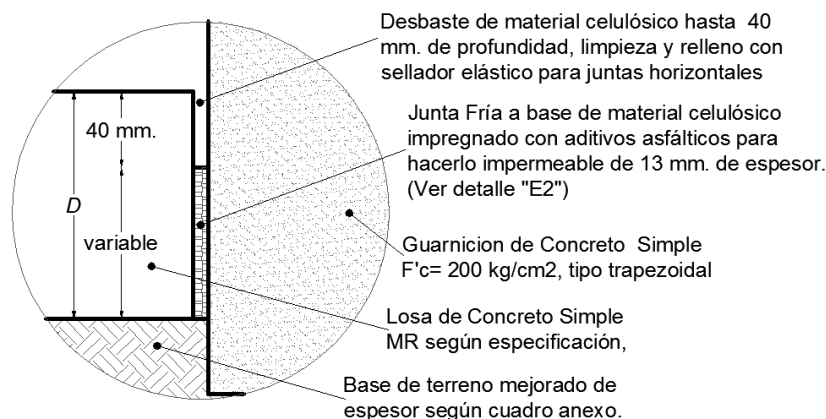

DETALLE "A"
JUNTA LONGITUDINAL LOSA-GUARNICIÓN
 $D=$ Espesor de la Losa

Especificaciones de construcción obra civil.

Nombre del concepto.	Clave
SUMINISTRO Y COLOCACIÓN DE JUNTA DE EXPANSIÓN, A BASE DE MATERIAL CELULÓSICO IMPREGNADO CON ASFALTOS ESPECIALES Y RESINAS PARA HACERLO IMPERMEABLE, DE 1/2" DE ESPESOR, INCLUYE: SUMINISTRO DE MATERIALES, LIMPIEZA, HERRAMIENTA, MANO DE OBRA Y TODO LO NECESARIO PARA SU CORRECTA EJECUCIÓN. P. U. O. T.	EP-OC-040 04

1.2 Disposiciones.

El Contratista deberá tomar las precauciones necesarias para evitar daños a terceros y/o a las propias instalaciones. En caso de presentarse éstos, las reparaciones correspondientes serán por cuenta del Contratista y a satisfacción del Representante de API, sin tener derecho a retribución por dichos trabajos.

El Contratista deberá efectuar limpieza permanente de las áreas de trabajo y se obliga a mantener una señalización adecuada para evitar accidentes, esta señalización deberá estar iluminada por la noche.

Cabe aclarar que el equipo y maquinaria que en su caso se propuesto por el Licitante, es el que este ultimo deberá suministrar y operar en caso de ser considerada su propuesta técnica-económica como ganadora del procedimiento de contratación que al efecto se llevase a cabo, debido a que el Contratista será el único responsable de la calidad de los trabajos. En caso de que este no cumpla con la calidad requerida, el Contratista se obliga a ejecutarlo nuevamente a satisfacción del Representante de la API.

En la formulación de la propuesta se deberá de tomar en consideración, que por ser área de transito de trailers y area para el almacenaje de contenedores, la misma permanecerá en operación, por lo que deberá de hacerse las consideraciones y previsiones necesarias para realizar los trabajos y evitar accidentes.

1.3 Ejecución.

La junta fría que existe entre dos elementos diferentes de concreto como lo pueden ser guarnición y losa se deberá ejecutar de la siguiente manera:

1. En el supuesto de que la losa haya sido el primer elemento fabricado, se colocará a lo largo, en todo su espesor y rebasando hasta en un centímetro la parte superior de la misma un material flexible que reúna las condiciones descritas en el punto anterior. El hecho de que quede arriba de la losa es para evitar que el concreto de la guarnición vaya a colarse encima de ésta junta.
2. El material de la junta se sujetará a la losa existente por medio de clavos, grapas o cualquier medio que cumpla con ésta función de forma que se sostenga y no se cuelgue o deforme. Esta sujeción deberá ser hecha de forma manual y cuidando que no se dañe la losa existente. Las sujeciones deberán quedar sumergidas sobre el material flexible al menos cinco milímetros para evitar que exista contacto entre las mismas y el concreto de la guarnición.
3. Con el material flexible colocado a manera de cimbra entre guarnición y losa se procederá a cimbrar y colar la guarnición como se indica en el proyecto.
4. Una vez curado el concreto de la guarnición, en un periodo de fraguado que comprende al menos 24 horas siguientes al colado de la misma y, una vez retirada la cimbra que se colocó en la parte frontal (escarpio) se procederá al desbaste y sellado como se indica en el detalle constructivo del proyecto.
5. El desbaste del material deberá hacerse de forma manual hasta una profundidad igual a la indicada en el proyecto.
6. El sellado deberá hacerse como indica el proyecto y o la especificación particular correspondiente.

Especificaciones de construcción obra civil.

Nombre del concepto.	Clave
SUMINISTRO Y COLOCACIÓN DE JUNTA DE EXPANSIÓN, A BASE DE MATERIAL CELULÓSICO IMPREGNADO CON ASFALTOS ESPECIALES Y RESINAS PARA HACERLO IMPERMEABLE, DE 1/2" DE ESPESOR, INCLUYE: SUMINISTRO DE MATERIALES, LIMPIEZA, HERRAMIENTA, MANO DE OBRA Y TODO LO NECESARIO PARA SU CORRECTA EJECUCIÓN. P. U. O. T.	EP-OC-040 04

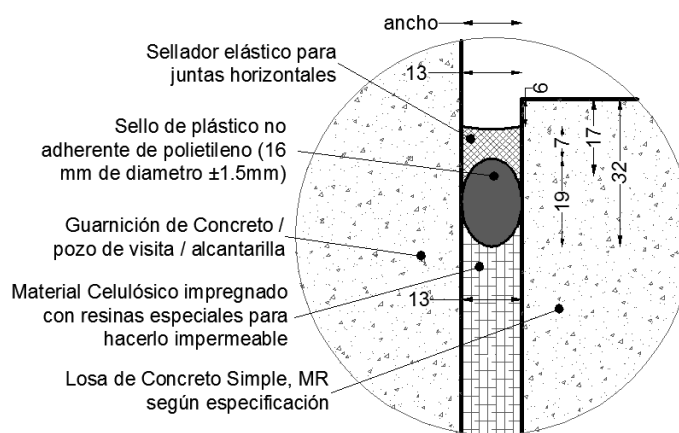

DETALLE "E2" Elementos independientes
CALAFATEO DE JUNTA DE EXPANSIÓN

En el caso de las juntas entre losa y estructura de protección de pozo de visita, registros, alcantarilla pluvial o cualquier otro elemento diferente en dimensiones y/o con diferentes propiedades mecánicas deberá colocarse éste tipo de junta. Esto se debe a que, en caso de sismo, si la junta no fuera fabricada, la estructura de la losa puede dañar a éstos elementos

En el caso de la junta constructiva entre losas de diferentes colados, no es necesaria.

En el caso de la junta constructiva en la unión entre losa y dentellón tampoco es necesaria. Estas juntas se lograrán por medio de colado a hueso, corte y calafateo.

Especificaciones de construcción obra civil.

Nombre del concepto.	Clave
SUMINISTRO Y COLOCACIÓN DE JUNTA DE EXPANSIÓN, A BASE DE MATERIAL CELULÓSICO IMPREGNADO CON ASFALTOS ESPECIALES Y RESINAS PARA HACERLO IMPERMEABLE, DE 1/2" DE ESPESOR, INCLUYE: SUMINISTRO DE MATERIALES, LIMPIEZA, HERRAMIENTA, MANO DE OBRA Y TODO LO NECESARIO PARA SU CORRECTA EJECUCIÓN. P. U. O. T.	EP-OC-040 04

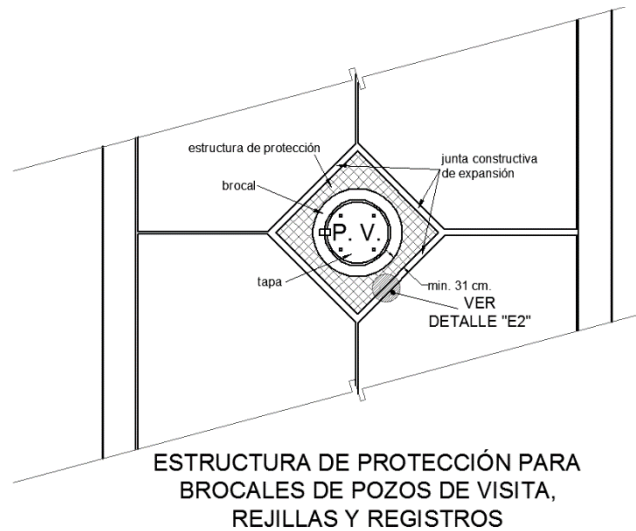

1.4 Tolerancias.

**En el espesor de la junta +/- 1 mm.
En el desbaste de la junta +/- 3mm.**

En la colocación de la junta no hay tolerancia

1.5 Medición y forma de pago.

La unidad de medida para fines de estimación y pago será el metro lineal (ML) con aproximación al dos decimales.

1.6 Cargos incluidos en el precio unitario.

- Suministro y colocación de material celulósico para la junta de expansión.
- Mano de obra, herramienta menor, equipo y demás cargos correspondientes para la correcta ejecución de los trabajos de juntas de expansión.
- Limpieza de la zona de trabajo, durante y al término de los mismos.
- Cualquier gasto necesario que intervenga de forma directa para la ejecución de una unidad de obra terminada del concepto de obra

1.7 Normatividad a cumplir.

- N-CTR-CAR-1-04-009/06

Especificaciones de construcción obra civil.

Nombre del concepto.	Clave
<p>SUMINISTRO Y COLOCACIÓN DE JUNTA DE EXPANSIÓN, A BASE DE MATERIAL CELULÓSICO IMPREGNADO CON ASFALTOS ESPECIALES Y RESINAS PARA HACERLO IMPERMEABLE, DE 1/2" DE ESPESOR, INCLUYE: SUMINISTRO DE MATERIALES, LIMPIEZA, HERRAMIENTA, MANO DE OBRA Y TODO LO NECESARIO PARA SU CORRECTA EJECUCIÓN. P. U. O. T.</p>	<p>EP-OC-040 04</p>

Especificaciones de construcción obra civil.

Nombre del concepto.	Clave
CORTE CON DISCO DE DIAMANTE PARA JUNTAS DE CONTRACCIÓN (TRANSVERSALES Y LONGITUDINALES) EN LOSAS DE CONCRETO MR 38 KG/CM ² , DE 6 mm DE ESPESOR Y DE PROFUNDIDAD IGUAL A 1/3 DEL ESPESOR DE LA LOSA (VER DETALLE ANEXO), INCLUYE: LIMPIEZA DE LA SUPERFICIE, EQUIPO, HERRAMIENTA, MANO DE OBRA, Y TODO LO NECESARIO PARA SU CORRECTA EJECUCIÓN, P. U. O. T...	EP-OC-040 05



MANZANILLO

COORDINACIÓN GENERAL DE
PUERTOS Y MARINA MERCANTE

Especificación Particular.

Especificaciones de construcción obra civil.

Nombre del concepto.	Clave
CORTE CON DISCO DE DIAMANTE PARA JUNTAS DE CONTRACCIÓN (TRANSVERSALES Y LONGITUDINALES) EN LOSAS DE CONCRETO MR 38 KG/CM ² , DE 6 mm DE ESPESOR Y DE PROFUNDIDAD IGUAL A 1/3 DEL ESPESOR DE LA LOSA (VER DETALLE ANEXO), INCLUYE: LIMPIEZA DE LA SUPERFICIE, EQUIPO, HERRAMIENTA, MANO DE OBRA, Y TODO LO NECESARIO PARA SU CORRECTA EJECUCIÓN, P. U. O. T...	EP-OC-040 05

EP-OC-040 05.

1.1 Descripción.

Las juntas de contracción son aquellas que se fabrican por medio de corte con disco y cuya función es provocar fracturas controladas en las losas de concreto de forma que tomen una proporción lo más cercana a un cuadrado. La relación entre cortes y juntas longitudinales y transversales son, como se indica en la norma, en relación mínima de 1.0: 0.8 y máxima de 1.0: 1.25.

Adjunto a esto, de acuerdo a la normatividad, hay que tener presente que las losas de concreto no podrán exceder el límite de 24 espesores de la misma y, en ningún caso podrán ser mayores a 4.00 m.

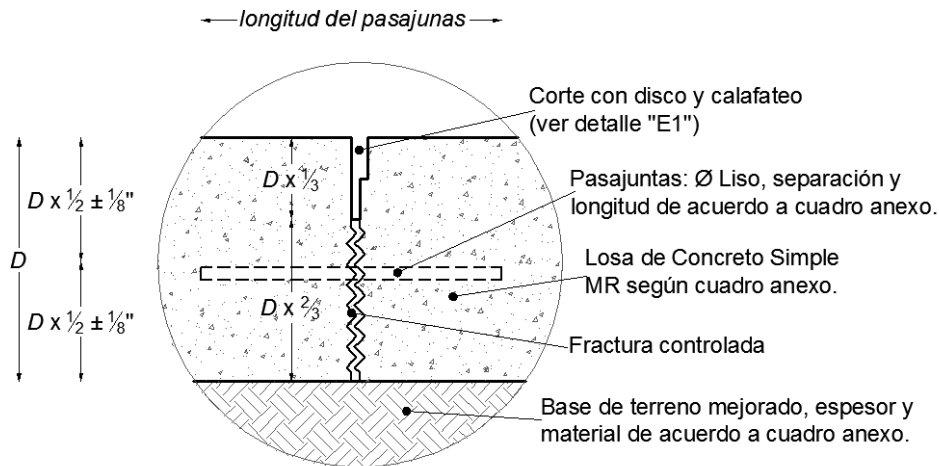

DETALLE "C" JUNTA TRANSVERSAL DE CONTROL EN LOSAS
D= Espesor de la Losa

El corte tendrá como profundidad un mínimo igual a 1/3 del espesor total de la losa para asegurar que la fractura controlada se forme en ese lugar y se realizará como se indica en el detalle constructivo correspondiente incluido en el plano de detalles constructivos del proyecto.

Especificaciones de construcción obra civil.

Nombre del concepto.	Clave
CORTE CON DISCO DE DIAMANTE PARA JUNTAS DE CONTRACCIÓN (TRANSVERSALES Y LONGITUDINALES) EN LOSAS DE CONCRETO MR 38 KG/CM ² , DE 6 mm DE ESPESOR Y DE PROFUNDIDAD IGUAL A 1/3 DEL ESPESOR DE LA LOSA (VER DETALLE ANEXO), INCLUYE: LIMPIEZA DE LA SUPERFICIE, EQUIPO, HERRAMIENTA, MANO DE OBRA, Y TODO LO NECESARIO PARA SU CORRECTA EJECUCIÓN, P. U. O. T...	EP-OC-040 05

1.2 Disposiciones.

El Contratista deberá tomar las precauciones necesarias para evitar daños a terceros y/o a las propias instalaciones. En caso de presentarse éstos, las reparaciones correspondientes serán por cuenta del Contratista y a satisfacción del Representante de API, sin tener derecho a retribución por dichos trabajos.

El Contratista deberá efectuar limpieza permanente de las áreas de trabajo y se obliga a mantener una señalización adecuada para evitar accidentes, esta señalización deberá estar iluminada por la noche.

Cabe aclarar que el equipo y maquinaria que en su caso se propuesto por el Licitante, es el que este ultimo deberá suministrar y operar en caso de ser considerada su propuesta técnica-económica como ganadora del procedimiento de contratación que al efecto se llevase a cabo, debido a que el Contratista será el único responsable de la calidad de los trabajos. En caso de que este no cumpla con la calidad requerida, el Contratista se obliga a ejecutarlo nuevamente a satisfacción del Representante de la API.

En la formulación de la propuesta se deberá de tomar en consideración, que por ser área de transito de trailers y area para el almacenaje de contenedores, la misma permanecerá en operación, por lo que deberá de hacerse las consideraciones y previsiones necesarias para realizar los trabajos y evitar accidentes.

1.3 Ejecución.

En el caso de carpetas de concreto hidráulico con juntas, una vez que el concreto haya endurecido lo suficiente para que no se deforme y antes de que se formen grietas naturales por contracción, se cortará la carpeta para formar una junta como las mostradas en el proyecto. Los cortes se ajustarán al alineamiento, dimensiones y características establecidas en el mismo.

Primero se aserrarán las juntas transversales de contracción e inmediatamente después las longitudinales. Es responsabilidad del Contratista de Obra elegir el momento propicio para efectuar el aserrado. Las losas que se agrieten por aserrado inoportuno serán demolidas y reemplazadas, o reparadas si API así lo aprueba, por cuenta y costo del Contratista de Obra. Los atrasos en el programa de ejecución detallado por concepto y ubicación, que por este motivo se ocasionen, serán imputables al Contratista de Obra.

El primer corte tiene como función lograr la fractura hasta un tercio del espesor de la losa y el segundo tiene como función abrir espacio para el sellado de la junta por medio de cintilla de respaldo y sellador autonivelante para juntas horizontales. Podrán ser realizados en forma conjunta o separada siempre que cumplan con las dimensiones mínimas y tolerancias indicadas en el proyecto de obra.

Especificaciones de construcción obra civil.

Nombre del concepto.	Clave
CORTE CON DISCO DE DIAMANTE PARA JUNTAS DE CONTRACCIÓN (TRANSVERSALES Y LONGITUDINALES) EN LOSAS DE CONCRETO MR 38 KG/CM ² , DE 6 mm DE ESPESOR Y DE PROFUNDIDAD IGUAL A 1/3 DEL ESPESOR DE LA LOSA (VER DETALLE ANEXO), INCLUYE: LIMPIEZA DE LA SUPERFICIE, EQUIPO, HERRAMIENTA, MANO DE OBRA, Y TODO LO NECESARIO PARA SU CORRECTA EJECUCIÓN, P. U. O. T...	EP-OC-040 05

La limpieza es primordial en el proceso de sellado y se harpa conforme a lo dispuesto en la especificación particular del sellado de las juntas de contracción.

Las juntas se sellarán como se indica en el detalle y se ceñirán al o que marca el proyecto y la norma.

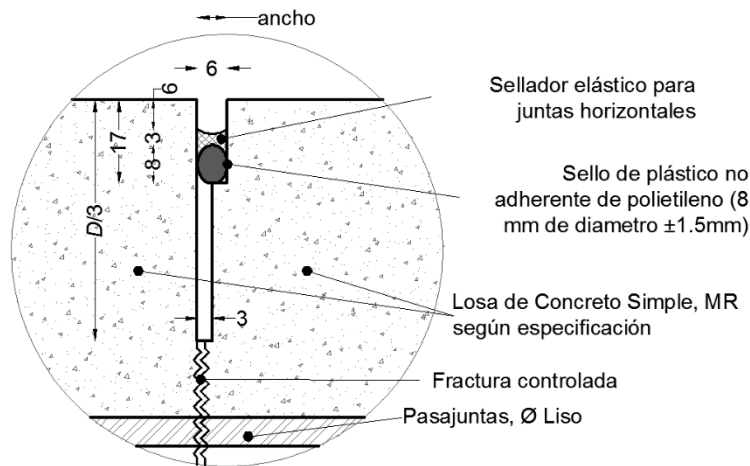

DETALLE "E1" Colado Monolítico
CALAFATEO DE JUNTA DE CONTROL

1.4 Tolerancias.

En el espesor del corte, a la baja, ninguna a la alta, 1 mm

En el espesor del segundo corte, a la baja, ninguna, a la alta 1 mm, no acumulable con el primer corte

En la profundidad del primer corte, 5 mm

En la profundidad del segundo corte a la baja, ninguna

1.5 Medición y forma de pago.

La unidad de medida para fines de estimación y pago será el metro lineal (ML), con aproximación dos decimales.

1.6 Cargos incluidos en el precio unitario.

- a) Mano de obra, herramienta menor y equipo correspondientes para la correcta ejecución de los trabajos del corte de juntas.

Especificaciones de construcción obra civil.

Nombre del concepto.	Clave
CORTE CON DISCO DE DIAMANTE PARA JUNTAS DE CONTRACCIÓN (TRANSVERSALES Y LONGITUDINALES) EN LOSAS DE CONCRETO MR 38 KG/CM ² , DE 6 mm DE ESPESOR Y DE PROFUNDIDAD IGUAL A 1/3 DEL ESPESOR DE LA LOSA (VER DETALLE ANEXO), INCLUYE: LIMPIEZA DE LA SUPERFICIE, EQUIPO, HERRAMIENTA, MANO DE OBRA, Y TODO LO NECESARIO PARA SU CORRECTA EJECUCIÓN, P. U. O. T...	EP-OC-040 05

- b) Costo – horario y rendimiento de cortadora de piso.
- c) Limpieza de la zona de trabajo, durante y al término de los mismos.
- d) Cualquier gasto necesario que intervenga de forma directa para la ejecución de una unidad de obra terminada del concepto de obra

1.7 Normatividad a cumplir.

- a) N-CTR-CAR-1-04-009/06

Especificaciones de construcción obra civil.

Nombre del concepto.	Clave
CORTE CON DISCO DE DIAMANTE PARA JUNTAS DE CONSTRUCCIÓN (TRANSVERSALES Y LONGITUDINALES) SOBRE JUNTA FRÍA, EN LOSAS DE CONCRETO MR 38 KG/CM2 , DE 6 mm DE ESPESOR Y DE PROFUNDIDAD IGUAL A 17 MM (VER DETALLE ANEXO), INCLUYE: LIMPIEZA DE LA SUPERFICIE, EQUIPO, HERRAMIENTA, MANO DE OBRA, Y TODO LO NECESARIO PARA SU CORRECTA EJECUCIÓN, P. U. O. T.	EP-OC-040 06



MANZANILLO

COORDINACIÓN GENERAL DE
PUERTOS Y MARINA MERCANTE

Especificación Particular.

Especificaciones de construcción obra civil.

Nombre del concepto.	Clave
CORTE CON DISCO DE DIAMANTE PARA JUNTAS DE CONSTRUCCIÓN (TRANSVERSALES Y LONGITUDINALES) SOBRE JUNTA FRÍA, EN LOSAS DE CONCRETO MR 38 KG/CM ² , DE 6 mm DE ESPESOR Y DE PROFUNDIDAD IGUAL A 17 MM (VER DETALLE ANEXO), INCLUYE: LIMPIEZA DE LA SUPERFICIE, EQUIPO, HERRAMIENTA, MANO DE OBRA, Y TODO LO NECESARIO PARA SU CORRECTA EJECUCIÓN, P. U. O. T.	EP-OC-040 06

EP-OC-040 06.

1.1 Descripción.

Las juntas de construcción son aquellas que se fabrican por medio de corte con disco y cuya función es formar un espacio suficiente para el sellado de la unión entre colados que fueron realizados en diferentes etapas (juntas frías) longitudinales y transversales.

Adjunto a esto, de acuerdo a la normatividad, hay que tener presente que las losas de concreto no podrán exceder el límite de 24 espesores de la misma y, en ningún caso podrán ser mayores a 4.00 m.

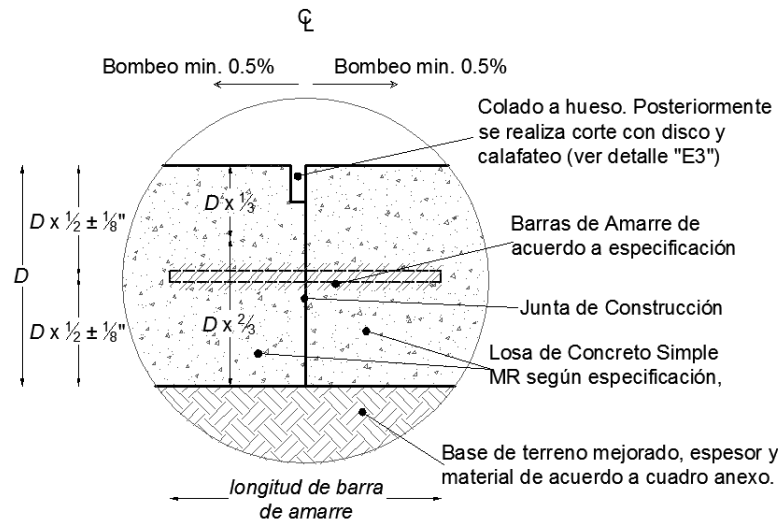

DETALLE "B"

JUNTA LONGITUDINAL DE CONSTRUCCIÓN

D = Espesor de la Losa

El corte tendrá como profundidad un mínimo igual a 1/3 del espesor total de la losa para asegurar que la fractura controlada se forme en ése lugar y se realizará como se indica en el detalle constructivo correspondiente incluido en el plano de detalles constructivos del proyecto.

Especificaciones de construcción obra civil.

Nombre del concepto.	Clave
CORTE CON DISCO DE DIAMANTE PARA JUNTAS DE CONSTRUCCIÓN (TRANSVERSALES Y LONGITUDINALES) SOBRE JUNTA FRÍA, EN LOSAS DE CONCRETO MR 38 KG/CM2 , DE 6 mm DE ESPESOR Y DE PROFUNDIDAD IGUAL A 17 MM (VER DETALLE ANEXO), INCLUYE: LIMPIEZA DE LA SUPERFICIE, EQUIPO, HERRAMIENTA, MANO DE OBRA, Y TODO LO NECESARIO PARA SU CORRECTA EJECUCIÓN, P. U. O. T.	EP-OC-040 06

1.2 Disposiciones.

El Contratista deberá tomar las precauciones necesarias para evitar daños a terceros y/o a las propias instalaciones. En caso de presentarse éstos, las reparaciones correspondientes serán por cuenta del Contratista y a satisfacción del Representante de API, sin tener derecho a retribución por dichos trabajos.

El Contratista deberá efectuar limpieza permanente de las áreas de trabajo y se obliga a mantener una señalización adecuada para evitar accidentes, esta señalización deberá estar iluminada por la noche.

Cabe aclarar que el equipo y maquinaria que en su caso se propuesto por el Licitante, es el que este ultimo deberá suministrar y operar en caso de ser considerada su propuesta técnica-económica como ganadora del procedimiento de contratación que al efecto se llevase a cabo, debido a que el Contratista será el único responsable de la calidad de los trabajos. En caso de que este no cumpla con la calidad requerida, el Contratista se obliga a ejecutarlo nuevamente a satisfacción del Representante de la API.

En la formulación de la propuesta se deberá de tomar en consideración, que por ser área de transito de trailers y area para el almacenaje de contenedores, la misma permanecerá en operación, por lo que deberá de hacerse las consideraciones y previsiones necesarias para realizar los trabajos y evitar accidentes.

1.3 Ejecución.

En el caso de carpetas de concreto hidráulico con juntas, una vez que el concreto haya endurecido lo suficiente para que no se deforme y antes de que se formen grietas naturales por contracción, se cortará la carpeta para formar una junta como las mostradas en el proyecto. Los cortes se ajustarán al alineamiento, dimensiones y características establecidas en el mismo.

Primero se aserrarán las juntas transversales de contracción e inmediatamente después las longitudinales. Es responsabilidad del Contratista de Obra elegir el momento propicio para efectuar el aserrado. Las losas que se agrieten por aserrado inoportuno serán demolidas y reemplazadas, o reparadas si API así lo aprueba, por cuenta y costo del Contratista de Obra. Los atrasos en el programa de ejecución detallado por concepto y ubicación, que por este motivo se ocasionen, serán imputables al Contratista de Obra.

El primer corte tiene como función lograr la fractura hasta un tercio del espesor de la losa y el segundo tiene como función abrir espacio para el sellado de la junta por medio de cintilla de respaldo y sellador autonivelante para juntas horizontales. Podrán ser realizados en forma conjunta o separada siempre que cumplan con las dimensiones mínimas y tolerancias indicadas en el proyecto de obra.

Especificaciones de construcción obra civil.

Nombre del concepto.	Clave
CORTE CON DISCO DE DIAMANTE PARA JUNTAS DE CONSTRUCCIÓN (TRANSVERSALES Y LONGITUDINALES) SOBRE JUNTA FRÍA, EN LOSAS DE CONCRETO MR 38 KG/CM2 , DE 6 mm DE ESPESOR Y DE PROFUNDIDAD IGUAL A 17 MM (VER DETALLE ANEXO), INCLUYE: LIMPIEZA DE LA SUPERFICIE, EQUIPO, HERRAMIENTA, MANO DE OBRA, Y TODO LO NECESARIO PARA SU CORRECTA EJECUCIÓN, P. U. O. T.	EP-OC-040 06

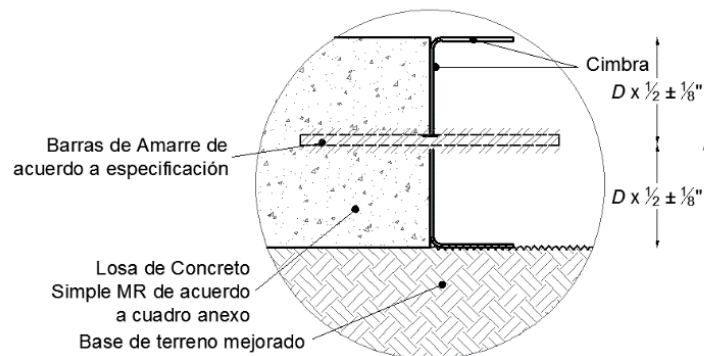

DETALLE DE CIMBRADO
JUNTAS DE CONSTRUCCIÓN
D= Espesor de la Losa

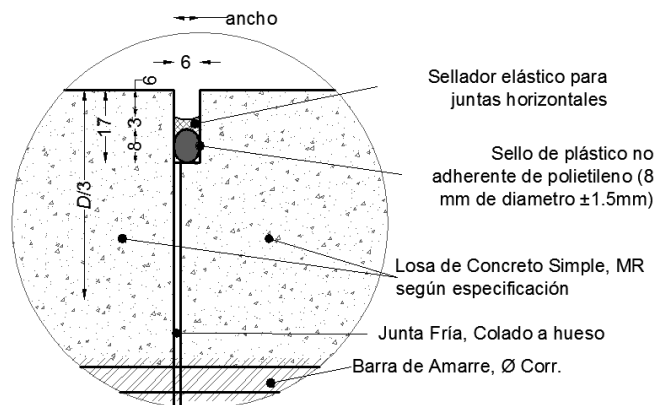

DETALLE "E3" Colado en dos etapas
CALAFATEO DE JUNTA DE CONSTRUCCIÓN

Especificaciones de construcción obra civil.

Nombre del concepto.	Clave
CORTE CON DISCO DE DIAMANTE PARA JUNTAS DE CONSTRUCCIÓN (TRANSVERSALES Y LONGITUDINALES) SOBRE JUNTA FRÍA, EN LOSAS DE CONCRETO MR 38 KG/CM2 , DE 6 mm DE ESPESOR Y DE PROFUNDIDAD IGUAL A 17 MM (VER DETALLE ANEXO), INCLUYE: LIMPIEZA DE LA SUPERFICIE, EQUIPO, HERRAMIENTA, MANO DE OBRA, Y TODO LO NECESARIO PARA SU CORRECTA EJECUCIÓN, P. U. O. T.	EP-OC-040 06

La limpieza es primordial en el proceso de sellado y se harpa conforme a lo dispuesto en la especificación particular del sellado de las juntas de contracción.

Las juntas se sellarán como se indica en el detalle y se ceñirán al o que marca el proyecto y la norma.

1.4 Tolerancias.

En el espesor del corte, a la baja, ninguna, a la alta, 1 mm.

En la profundidad del corte, a la baja, ninguna, a la alta, 3 mm.

1.5 Medición y forma de pago.

La unidad de medida para fines de estimación y pago será el metro lineal (ML), con aproximación dos decimales.

1.6 Cargos incluidos en el precio unitario.

- a) Mano de obra, herramienta menor y equipo correspondientes para la correcta ejecución de los trabajos de cortes de juntas.
- b) Costo – horario y rendimiento de cortadora de piso.
- c) Limpieza de la zona de trabajo, durante y al término de los mismos.
- d) Cualquier gasto necesario que intervenga de forma directa para la ejecución de una unidad de obra terminada del concepto de obra

1.7 Normatividad a cumplir.

- a) N-CTR-CAR-1-04-009/06

Especificaciones de construcción obra civil.

Nombre del concepto.	Clave
SELLADO DE JUNTAS DE EXPANSIÓN, A BASE TIRILLA DE RESPALDO Y SELLADOR ELASTICO PARA JUNTAS HORIZONTALES (VER DETALLE ANEXO) INCLUYE: SUMINISTRO Y COLOCACIÓN DE LOS MATERIALES, LIMPIEZA, HERRAMIENTA, MANO DE OBRA Y TODO LO NECESARIO PARA SU CORRECTA EJECUCIÓN, P. U. O. T.	EP-OC-040 07



Especificación Particular.

Especificaciones de construcción obra civil.

Nombre del concepto.	Clave
SELLADO DE JUNTAS DE EXPANSIÓN, A BASE TIRILLA DE RESPALDO Y SELLADOR ELASTICO PARA JUNTAS HORIZONTALES (VER DETALLE ANEXO) INCLUYE: SUMINISTRO Y COLOCACIÓN DE LOS MATERIALES, LIMPIEZA, HERRAMIENTA, MANO DE OBRA Y TODO LO NECESARIO PARA SU CORRECTA EJECUCIÓN, P. U. O. T.	EP-OC-040 07

EP-OC-040 07.

1.1 Descripción.

El sellado o calafateo de las juntas de expansión es relleno de las mismas con un compuesto elástico autonivelante, resistente al ambiente, a la abrasión y a los químicos ácidos que tiene como finalidad sellar el espacio de la junta de expansión entre la losa y otros elementos para evitar el paso del agua por las juntas que provoca daño a las base del pavimento.

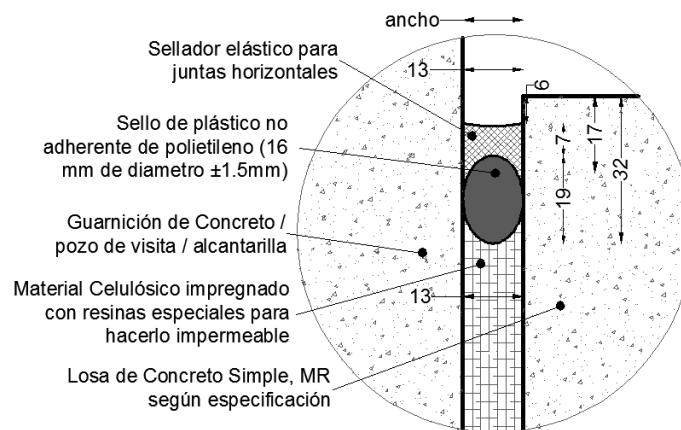

DETALLE "E2" Elementos independientes
CALAFATEO DE JUNTA DE
EXPANSIÓN

1.2 Disposiciones.

Se debe mantener el sellador impermeable en la zona de juntas, a fin de evitar el ingreso y movimiento de finos vía agua hacia los acotamientos o a otras zonas adyacentes de la losa.

Para realizar la junta de expansión se colocará el material celulósico de espesor igual a $\frac{1}{2}$ " como frontera que separará el concreto existente del concreto a colar. En un término que comprende entre las primeras 6 horas hasta antes de 48 horas de colado el concreto se procederá a desbastar el material aislante hasta una profundidad mínima de 32 mm., de los cuales se rellenarán con una cintilla de respaldo de 16 mm y una capa de 7 mm. de sellador elástico para juntas horizontales.

Especificaciones de construcción obra civil.

Nombre del concepto.	Clave
SELLADO DE JUNTAS DE EXPANSIÓN, A BASE TIRILLA DE RESPALDO Y SELLADOR ELASTICO PARA JUNTAS HORIZONTALES (VER DETALLE ANEXO) INCLUYE: SUMINISTRO Y COLOCACIÓN DE LOS MATERIALES, LIMPIEZA, HERRAMIENTA, MANO DE OBRA Y TODO LO NECESARIO PARA SU CORRECTA EJECUCIÓN, P. U. O. T.	EP-OC-040 07

Por tratarse de un pavimento de concreto hidráulico, las juntas de expansión y contracción deberán ser selladas con un producto propio para ese fin para evitar posible debilitación de la estructura de soporte. El sellador deberá ser apoyado sobre una tirilla de respaldo la cual tendrá como fin evitar el consumo excesivo de sellador y evitar que este trabajo inadecuadamente

El Contratista deberá tomar las precauciones necesarias para evitar daños a terceros y/o a las propias instalaciones. En caso de presentarse éstos, las reparaciones correspondientes serán por cuenta del Contratista y a satisfacción del Representante de API, sin tener derecho a retribución por dichos trabajos.

El Contratista deberá efectuar limpieza permanente de las áreas de trabajo y se obliga a mantener una señalización adecuada para evitar accidentes, esta señalización deberá estar iluminada por la noche.

Cabe aclarar que el equipo y maquinaria que en su caso se propuesto por el Licitante, es el que este ultimo deberá suministrar y operar en caso de ser considerada su propuesta técnica-económica como ganadora del procedimiento de contratación que al efecto se llevase a cabo, debido a que el Contratista será el único responsable de la calidad de los trabajos. En caso de que este no cumpla con la calidad requerida, el Contratista se obliga a ejecutarlo nuevamente a satisfacción del Representante de la API.

En la formulación de la propuesta se deberá de tomar en consideración, que por ser área de transito de trailers y area para el almacenaje de contenedores, la misma permanecerá en operación, por lo que deberá de hacerse las consideraciones y previsiones necesarias para realizar los trabajos y evitar accidentes.

1.3 Ejecución.

Antes del suministro y aplicación del sellador el Contratista deberá presentar la ficha técnica del producto a utilizar, este deberá garantizar el resultado que se requiere para calafateo de juntas, así mismo el Contratista deberá aplicar el producto siguiendo las recomendaciones del fabricante en cantidad. Por lo que el Contratista será el único responsable de la correcta ejecución de los trabajos por lo que si a juicio del Representante de API, el trabajo está mal ejecutado la Contratista se obliga a realizar los trabajos nuevamente.

Respecto de la cintilla de respaldo: Su diámetro debe ser un 25% mayor que el ancho de la caja que alojará la junta, para asegurar un debido ajuste e impedir que el sello líquido fluya hasta el fondo de la junta.

La operación de sellar se efectuará después de terminar de curar el concreto y antes de poner en servicio el pavimento.

Antes de colocar el material de sello, las juntas se deben limpiar perfectamente con agua y aire a presión garantizando que no existan polvos ni mortero en las caras expuestas, una vez limpia y seca la junta, se procederá a colocar una tira de respaldo que efectivamente impida la adhesión del sellador a la superficie inferior de la junta, posteriormente se colocará el sellador el cual no deberá sobrepasar ni manchar la zona adyacente a la junta.

Especificaciones de construcción obra civil.

Nombre del concepto.	Clave
SELLADO DE JUNTAS DE EXPANSIÓN, A BASE TIRILLA DE RESPALDO Y SELLADOR ELASTICO PARA JUNTAS HORIZONTALES (VER DETALLE ANEXO) INCLUYE: SUMINISTRO Y COLOCACIÓN DE LOS MATERIALES, LIMPIEZA, HERRAMIENTA, MANO DE OBRA Y TODO LO NECESARIO PARA SU CORRECTA EJECUCIÓN, P. U. O. T.	EP-OC-040 07

Este sello, como se indica en el detalle, deberá ser colocado hasta seis milímetros por debajo del nivel de la losa, de forma que no se pueda retirar por terceros.

DEPÓSITO PARA EL SELLO DE LA JUNTA.

El factor de forma es crítico para el buen comportamiento a largo plazo de un sellador. Debido a que la sección del sello de las juntas cambia durante la expansión y contracción del pavimento de concreto, se desarrollarán esfuerzos en el interior del sellador y a lo largo de la línea de unión del sellador con el depósito de la junta. Estos esfuerzos pueden ser excesivos si el factor de forma no es el apropiado para el material de sello.

Un depósito para sello de junta con factor de forma igual o menor a uno desarrolla menos esfuerzos en el sellado de la junta que si tuviera un factor de forma superior a uno. El diseño del factor de forma incluye el tomar en cuenta que el depósito no se debe llenar a tope o al nivel del pavimento, el sello se deberá hacer de 6mm antes del nivel del pavimento, con el objeto de evitar futuros problemas con la extrusión del sello

Ancho de la caja (mm)	Diámetro de la tirilla de respaldo (mm)
3	6
5	6
6	8
8	10
10	13
13	16

Tipo de material	Factor de forma Típico
Colocado en caliente	1.0
Silicón	0.5
Preformado	No se basa en el factor de la forma

$$\text{Factor de forma, FF} = \frac{\text{Ancho}}{\text{Profundidad}}$$

Las actividades generales de esta etapa son:

- Lavado de la junta con agua a presión
- Limpieza de la junta o rasqueteo
- Secado con aire a presión.
- Inserción de la Cintilla de Respaldo o Becker- Red
- Aplicación del material de sello

Especificaciones de construcción obra civil.

Nombre del concepto.	Clave
SELLADO DE JUNTAS DE EXPANSIÓN, A BASE TIRILLA DE RESPALDO Y SELLADOR ELASTICO PARA JUNTAS HORIZONTALES (VER DETALLE ANEXO) INCLUYE: SUMINISTRO Y COLOCACIÓN DE LOS MATERIALES, LIMPIEZA, HERRAMIENTA, MANO DE OBRA Y TODO LO NECESARIO PARA SU CORRECTA EJECUCIÓN, P. U. O. T.	EP-OC-040 07

1.4 Tolerancias.

En el diámetro de la tirilla, dos milímetros
En la abrasión del material de sello, lo que indique la ficha técnica del fabricante y la norma de sct.
En el peralte del sello, a la alta, dos milímetros

En el desbaste del material de la junta, a la alza, cinco milímetros que tendrán que ser compensados con el sellador
En la profundidad del material de sello, un milímetro

1.5 Medición y forma de pago.

La unidad de medición será el metro lineal (Ml.) que cumpla lo especificado, medido en obra de acuerdo a la aplicación de sellador. Precio por Unidad de Obra Terminada (P.U.O.T.)

1.6 Cargos incluidos en el precio unitario.

- Suministro de los materiales: tirilla de respaldo y sellador elástico.
- Mano de obra, herramienta menor y equipo correspondientes para la correcta ejecución de los trabajos de sellado de juntas de expansión.
- Limpieza de la zona de trabajo, durante y al término de los mismos.
- Cualquier gasto necesario que intervenga de forma directa para la ejecución de una unidad de obra terminada del concepto de obra.

1.7 Normatividad a cumplir.

- N-CTR-CAR-1-04-009/06

Especificaciones de construcción obra civil.

Nombre del concepto.	Clave
SELLADO DE JUNTAS DE CONTRACCIÓN Y CONSTRUCCIÓN, A BASE TIRILLA DE RESPALDO Y SELLADOR ELASTICO PARA JUNTAS HORIZONTALES (VER DETALLE ANEXO) INCLUYE: SUMINISTRO Y COLOCACIÓN DE LOS MATERIALES, LIMPIEZA, HERRAMIENTA, MANO DE OBRA Y TODO LO NECESARIO PARA SU CORRECTA EJECUCIÓN, P. U. O. T..	EP-OC-040 08



Especificación Particular.

Especificaciones de construcción obra civil.

Nombre del concepto.	Clave
SELLADO DE JUNTAS DE CONTRACCIÓN Y CONSTRUCCIÓN, A BASE TIRILLA DE RESPALDO Y SELLADOR ELASTICO PARA JUNTAS HORIZONTALES (VER DETALLE ANEXO) INCLUYE: SUMINISTRO Y COLOCACIÓN DE LOS MATERIALES, LIMPIEZA, HERRAMIENTA, MANO DE OBRA Y TODO LO NECESARIO PARA SU CORRECTA EJECUCIÓN, P. U. O. T..	EP-OC-040 08

EP-OC-040 08.

1.1 Descripción.

El sellado o calafateo de las juntas de control y construcción es relleno de las mismas con un compuesto elástico autonivelante, resistente al ambiente, a la abrasión y a los químicos ácidos que tiene como finalidad sellar el espacio de la junta entre losas para evitar el paso del agua por las juntas que provoca daño a las base del pavimento.

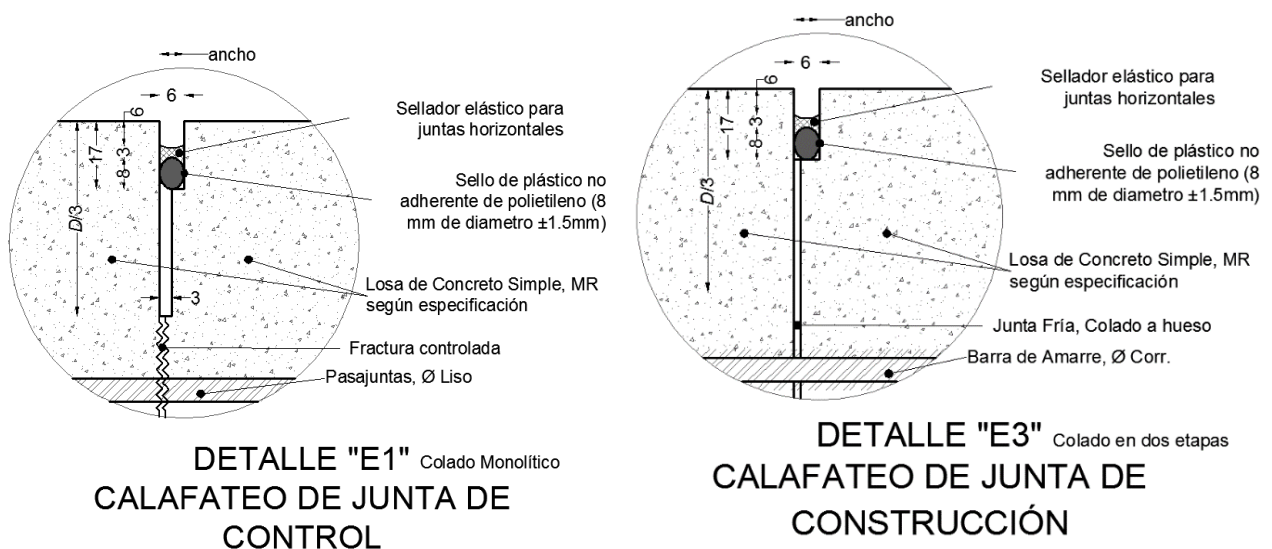

1.2 Disposiciones.

Se debe mantener el sellador impermeable en la zona de juntas, a fin de evitar el ingreso y movimiento de finos vía agua hacia los acotamientos o a otras zonas adyacentes de la losa.

Por tratarse de un pavimento de concreto hidráulico, las juntas de expansión y contracción deberán ser selladas con un producto propio para ese fin para evitar posible debilitación de la estructura de soporte. El sellador deberá ser apoyado sobre una tirilla de respaldo la cual tendrá como fin evitar el consumo excesivo de sellador y evitar que este trabaje inadecuadamente

El Contratista deberá tomar las precauciones necesarias para evitar daños a terceros y/o a las propias instalaciones. En caso de presentarse éstos, las reparaciones correspondientes serán por cuenta del Contratista y a satisfacción del Representante

Especificaciones de construcción obra civil.

Nombre del concepto.	Clave
SELLADO DE JUNTAS DE CONTRACCIÓN Y CONSTRUCCIÓN, A BASE TIRILLA DE RESPALDO Y SELLADOR ELASTICO PARA JUNTAS HORIZONTALES (VER DETALLE ANEXO) INCLUYE: SUMINISTRO Y COLOCACIÓN DE LOS MATERIALES, LIMPIEZA, HERRAMIENTA, MANO DE OBRA Y TODO LO NECESARIO PARA SU CORRECTA EJECUCIÓN, P. U. O. T..	EP-OC-040 08

de API, sin tener derecho a retribución por dichos trabajos.

El Contratista deberá efectuar limpieza permanente de las áreas de trabajo y se obliga a mantener una señalización adecuada para evitar accidentes, esta señalización deberá estar iluminada por la noche.

Cabe aclarar que el equipo y maquinaria que en su caso se propuesto por el Licitante, es el que este ultimo deberá suministrar y operar en caso de ser considerada su propuesta técnica-económica como ganadora del procedimiento de contratación que al efecto se llevase a cabo, debido a que el Contratista será el único responsable de la calidad de los trabajos. En caso de que este no cumpla con la calidad requerida, el Contratista se obliga a ejecutarlo nuevamente a satisfacción del Representante de la API.

En la formulación de la propuesta se deberá de tomar en consideración, que por ser área de transito de trailers y area para el almacenaje de contenedores, la misma permanecerá en operación, por lo que deberá de hacerse las consideraciones y previsiones necesarias para realizar los trabajos y evitar accidentes.

1.3 Ejecución.

EN LAS JUNTAS DE CONTRACCIÓN:

El corte de inducción se hará en un tercio del espesor de la losa, con disco de diamante en pavimentos de concreto hidráulico. Después de esto se realizará otro corte con una profundidad de acuerdo a proyecto para recibir la cintilla de respaldo y el sello.

EN LAS JUNTAS DE CONSTRUCCIÓN:

El corte no tiene que ser inducido debido a que se trata de una junta fría. Sólo se realizará otro corte con una profundidad de acuerdo a proyecto para recibir la cintilla de respaldo y el sello.

PROCESO DE SELLADO (CALAFATEO) DE LAS JUNTAS:

Antes del suministro y aplicación del sellador el Contratista deberá presentar la ficha técnica del producto a utilizar, este deberá garantizar el resultado que se requiere para calafateo de juntas, así mismo el Contratista deberá aplicar el producto siguiendo las recomendaciones del fabricante en cantidad. Por lo que el Contratista será el único responsable de la correcta ejecución de los trabajos por lo que si a juicio del Representante de API, el trabajo está mal ejecutado la Contratista se obliga a realizar los trabajos nuevamente. Cintilla de respaldo: Su diámetro debe ser un 25% mayor que el ancho de la caja que alojará la junta, para asegurar un debido ajuste e impedir que el sello líquido fluya hasta el fondo de la junta.

La operación de sellar se efectuará después de terminar de curar el concreto y antes de poner en servicio el pavimento. Antes de colocar el material de sello, las juntas se deben limpiar perfectamente con agua y aire a presión garantizando que no existan polvos ni mortero en las caras expuestas, una vez limpia y seca la junta, se procederá a colocar una tira de respaldo que efectivamente impida la adhesión del sellador a la superficie inferior de la junta, posteriormente se colocará el sellador el cual no deberá manchar la zona adyacente a la junta.

Especificaciones de construcción obra civil.

Nombre del concepto.	Clave
SELLADO DE JUNTAS DE CONTRACCIÓN Y CONSTRUCCIÓN, A BASE TIRILLA DE RESPALDO Y SELLADOR ELASTICO PARA JUNTAS HORIZONTALES (VER DETALLE ANEXO) INCLUYE: SUMINISTRO Y COLOCACIÓN DE LOS MATERIALES, LIMPIEZA, HERRAMIENTA, MANO DE OBRA Y TODO LO NECESARIO PARA SU CORRECTA EJECUCIÓN, P. U. O. T..	EP-OC-040 08

Este sello, como se indica en el detalle, deberá ser colocado hasta seis milímetros por debajo del nivel de la losa, de forma que no se pueda retirar por terceros.

DEPÓSITO PARA EL SELLO DE LA JUNTA.

El factor de forma es crítico para el buen comportamiento a largo plazo de un sellador. Debido a que la sección del sello de las juntas cambia durante la expansión y contracción del pavimento de concreto, se desarrollaran esfuerzos en el interior del sellador y a lo largo de la línea de unión del sellador con el depósito de la junta. Estos esfuerzos pueden ser excesivos si el factor de forma no es el apropiado para el material de sello.

Un depósito para sello de junta con factor de forma igual o menor a uno desarrolla menos esfuerzos en el sellado de la junta que si tuviera un factor de forma superior a uno. El diseño del factor de forma incluye el tomar en cuenta que el deposito no se debe llenar a tope o al nivel del pavimento, el sello se deberá hacer de 6mm antes del nivel del pavimento, con el objeto de evitar futuros problemas con la extrusión del sello

Ancho de la caja (mm)	Diámetro de la tirilla de respaldo (mm)
3	6
5	6
6	8
8	10
10	13
13	16

Tipo de material	Factor de forma Típico
Colocado en caliente	1.0
Silicón	0.5
Preformado	No se basa en el factor de la forma

$$\text{Factor de forma, FF} = \frac{\text{Ancho}}{\text{Profundidad}}$$

Las actividades generales de esta etapa son:

- Lavado de la junta con agua a presión
- Limpieza de la junta o rasqueteo
- Secado con aire a presión.
- Inserción de la Cintilla de Respaldo o Becker- Red
- Aplicación del material de sello

Para eliminar esfuerzos excesivos en el interior del sellador y a lo largo de la línea de unión del sellador con la caja para la junta, en los factores de forma se debe tomar en cuenta que el material de sello debe quedar ligeramente abajo del lecho superior de la losa

Especificaciones de construcción obra civil.

Nombre del concepto.	Clave
SELLADO DE JUNTAS DE CONTRACCIÓN Y CONSTRUCCIÓN, A BASE TIRILLA DE RESPALDO Y SELLADOR ELASTICO PARA JUNTAS HORIZONTALES (VER DETALLE ANEXO) INCLUYE: SUMINISTRO Y COLOCACIÓN DE LOS MATERIALES, LIMPIEZA, HERRAMIENTA, MANO DE OBRA Y TODO LO NECESARIO PARA SU CORRECTA EJECUCIÓN, P. U. O. T..	EP-OC-040 08

1.4 Tolerancias.

**En el diámetro de la tirilla, dos milímetros
En la abrasión del material de sello, lo que indique la
ficha técnica del fabricante y la norma de sct.**

**En la profundidad del material de sello, un
milímetro
En el peralte del sello, a la alta, dos milímetros**

1.5 Medición y forma de pago.

La unidad de medición será el metro lineal (Ml.) que cumpla lo especificado, medido en obra de acuerdo a la aplicación de sellador. Precio por Unidad de Obra Terminada (P.U.O.T.)

1.6 Cargos incluidos en el precio unitario.

- a) Suministro de los materiales: tirilla de respaldo y sellador elástico.
- b) Mano de obra, herramienta menor y equipo correspondientes para la correcta ejecución de los trabajos de sellado de juntas de contracción y construcción.
- c) Limpieza de la zona de trabajo, durante y al término de los mismos.
- d) Cualquier gasto necesario que intervenga de forma directa para la ejecución de una unidad de obra terminada del concepto de obra.

1.7 Normatividad a cumplir.

- a) N-CTR-CAR-1-04-009/06

Especificaciones de construcción obra civil.

Nombre del concepto.	Clave
BARRAS DE AMARRE A BASE DE VARILLA CORRUGADA $F'y= 4200 \text{ KG/CM}^2$, DE DIÁMETRO, LONGITUD Y SEPARACIÓN DE ACUERDO A PROYECTO (VER DETALLE ANEXO), INCLUYE: PREPARACION DE LA SUPERFICIE, CORTES, DESPERDICIOS, SUMINISTRO COLOCACIÓN Y FIJADO DE LA SILLETA PARA DAR NIVEL, MATERIALES, MANO DE OBRA, HERRAMIENTA Y TODO LO NECESARIO PARA SU CORRECTA EJECUCIÓN, P. U. O. T..	EP-OC-040 09



Especificación Particular.

Especificaciones de construcción obra civil.

Nombre del concepto.	Clave
BARRAS DE AMARRE A BASE DE VARILLA CORRUGADA F'y= 4200 KG/CM2, DE DIÁMETRO, LONGITUD Y SEPARACIÓN DE ACUERDO A PROYECTO (VER DETALLE ANEXO), INCLUYE: PREPARACION DE LA SUPERFICIE, CORTES, DESPERDICIOS, SUMINISTRO COLOCACIÓN Y FIJADO DE LA SILLETA PARA DAR NIVEL, MATERIALES, MANO DE OBRA, HERRAMIENTA Y TODO LO NECESARIO PARA SU CORRECTA EJECUCIÓN, P. U. O. T..	EP-OC-040 09

EP-OC-040 09.

1.1 Descripción.

Las barras de amarre son piezas de acero corrugado que se utilizan en las juntas longitudinales para amarrar o ligar dos losas contiguas, con la finalidad de que se mantengan juntas y de que se asegure una buena transferencia de carga.

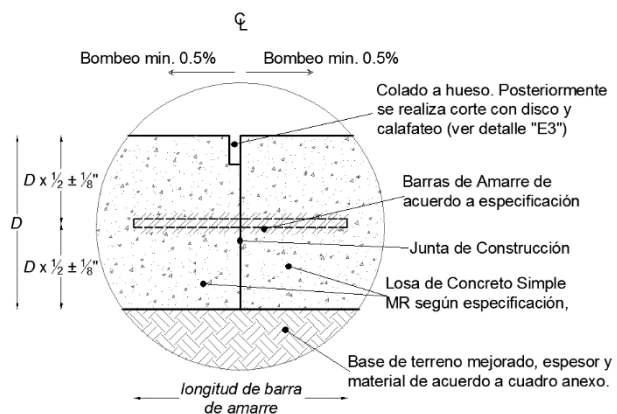

DETALLE "B"

JUNTA LONGITUDINAL DE CONSTRUCCIÓN

D= Espesor de la Losa

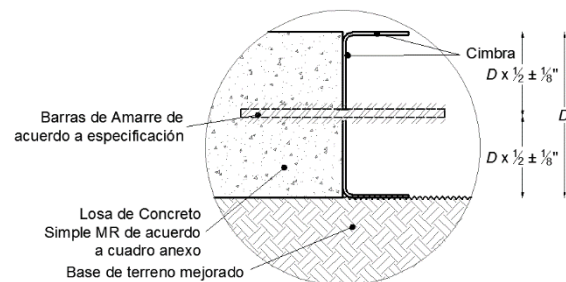

DETALLE DE CIMBRADO, JUNTAS DE CONSTRUCCIÓN LONGITUDINALES

D= Espesor de la Losa

1.2 Disposiciones.

Los materiales que se, cumplirán con lo establecido en las Normas aplicables. El equipo que se utilice para la realización de los cortes y colocación de las piezas, será el adecuado para obtener la calidad especificada en el proyecto.

El Contratista deberá tomar las precauciones necesarias para evitar daños a terceros y/o a las propias instalaciones. En caso de presentarse éstos, las reparaciones correspondientes serán por cuenta del Contratista y a satisfacción del Representante de API, sin tener derecho a retribución por dichos trabajos.

El Contratista deberá efectuar limpieza permanente de las áreas de trabajo y se obliga a mantener una señalización adecuada para evitar accidentes, esta señalización deberá estar iluminada por la noche.

Especificaciones de construcción obra civil.

Nombre del concepto.	Clave
BARRAS DE AMARRE A BASE DE VARILLA CORRUGADA F'y= 4200 KG/CM2, DE DIÁMETRO, LONGITUD Y SEPARACIÓN DE ACUERDO A PROYECTO (VER DETALLE ANEXO), INCLUYE: PREPARACION DE LA SUPERFICIE, CORTES, DESPERDICIOS, SUMINISTRO COLOCACIÓN Y FIJADO DE LA SILLETA PARA DAR NIVEL, MATERIALES, MANO DE OBRA, HERRAMIENTA Y TODO LO NECESARIO PARA SU CORRECTA EJECUCIÓN, P. U. O. T..	EP-OC-040 09

Cabe aclarar que el equipo y maquinaria que en su caso se propuesto por el Licitante, es el que este ultimo deberá suministrar y operar en caso de ser considerada su propuesta técnica-económica como ganadora del procedimiento de contratación que al efecto se llevase a cabo, debido a que el Contratista será el único responsable de la calidad de los trabajos. En caso de que este no cumpla con la calidad requerida, el Contratista se obliga a ejecutarlo nuevamente a satisfacción del Representante de la API.

En la formulación de la propuesta se deberá de tomar en consideración, que por ser área de transito de trailers y area para el almacenaje de contenedores, la misma permanecerá en operación, por lo que deberá de hacerse las consideraciones y previsiones necesarias para realizar los trabajos y evitar accidentes.

1.3 Ejecución.

El Contratista suministrara el acero con las características y calidad que garanticen la durabilidad de los elementos. El acero se deberá encontrar libre polvo y oxido. La Contratista almacenara el acero en sitio autorizado por el Representante de API, y este sitio deberá estar protegido de la intemperie o lluvia.

El acero se cortara con equipo de corte, logrando una longitud de acuerdo a proyecto para cada pieza. Asimismo, la Contratista habilitara o suministrará las canastillas necesarias y/o silletas necesarias para la correcta colocación de las barras.

Las barras de amarre se colocarán en las juntas longitudinales y, en los cruces o entrecalles, en ambos sentidos, para que funcionen de acuerdo con sus propiedades mecánicas y siempre serán corrugadas, con las características indicadas en el proyecto o aprobadas por el Representante de la API, y se colocaran mediante silletas o insertadas por vibración si se usa el equipo de cimbra deslizante. En una longitud de acuerdo a proyecto.



MANZANILLO
COORDINACIÓN GENERAL DE
PUERTOS Y MARINA MERCANTE

Administración Portuaria Integral de Manzanillo, S.A. De C.V.



Especificaciones de construcción obra civil.

Nombre del concepto.	Clave
BARRAS DE AMARRE A BASE DE VARILLA CORRUGADA $F'y= 4200 \text{ KG/CM}^2$, DE DIÁMETRO, LONGITUD Y SEPARACIÓN DE ACUERDO A PROYECTO (VER DETALLE ANEXO), INCLUYE: PREPARACION DE LA SUPERFICIE, CORTES, DESPERDICIOS, SUMINISTRO COLOCACIÓN Y FIJADO DE LA SILLETA PARA DAR NIVEL, MATERIALES, MANO DE OBRA, HERRAMIENTA Y TODO LO NECESARIO PARA SU CORRECTA EJECUCIÓN, P. U. O. T..	EP-OC-040 09

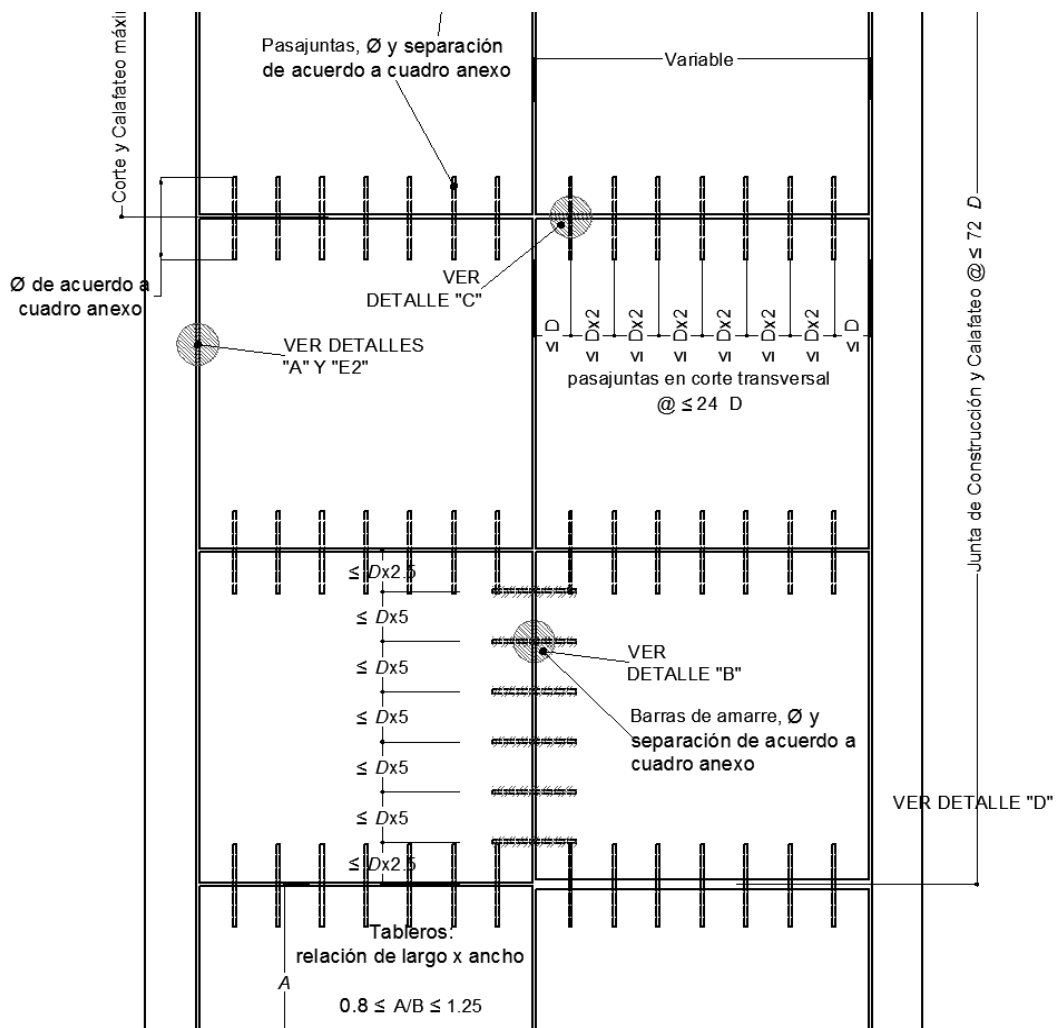

Especificaciones de construcción obra civil.

Nombre del concepto.	Clave
BARRAS DE AMARRE A BASE DE VARILLA CORRUGADA F'y= 4200 KG/CM2, DE DIÁMETRO, LONGITUD Y SEPARACIÓN DE ACUERDO A PROYECTO (VER DETALLE ANEXO), INCLUYE: PREPARACION DE LA SUPERFICIE, CORTES, DESPERDICIOS, SUMINISTRO COLOCACIÓN Y FIJADO DE LA SILLETA PARA DAR NIVEL, MATERIALES, MANO DE OBRA, HERRAMIENTA Y TODO LO NECESARIO PARA SU CORRECTA EJECUCIÓN, P. U. O. T..	EP-OC-040 09

1.4 Tolerancias.

En la posición vertical de la barra, 1/8"
En la posición horizontal de la barra, 1 cm.
En la inclinación horizontal o vertical, 5 mm.
No se deberá colocar barras de amarre 45 cm antes y después de una junta transversal

En el diámetro de la barra, ninguna

En la longitud de la barra, 1/4"

1.5 Medición y forma de pago.

La unidad de medición será la pieza (Pza.) que cumpla lo especificado, en tamaño y posición, medido en obra de acuerdo a las piezas de Barras de Amarre realmente colocadas. Precio por Unidad de Obra Terminada (P.U.O.T.)

1.6 Cargos incluidos en el precio unitario.

- Suministro de los materiales: varilla de 1/2", alambre recocido y alambrón.
- Suministro, habilitado y colocación del acero de refuerzo.
- Suministro, colocación y fijación de Canastillas o silletas.
- Mano de obra, herramienta menor y equipo correspondientes para la correcta ejecución de los trabajos de barras de amarre.
- Cualquier gasto necesario que intervenga de forma directa para la ejecución de una unidad de obra terminada del concepto de obra

1.7 Normatividad a cumplir.

- N·CTR·CAR·1·04·009/06

Especificaciones de construcción obra civil.

Nombre del concepto.	Clave
COLOCACION DE ESTRUCTURA DE PROTECCION PARA POZO DE VISITA, DE CONCRETO PREMEZCLADO MR-38 KG/CM2, DE SECCION Y DIMENSIONES DE ACUERDO A PROYECTO (VER DETALLE ANEXO), INCLUYE: SUMINISTRO Y COLOCACIÓN DE LOS MATERIALES, MANO DE OBRA, HERRAMIENTA Y TODO LO NECESARIO PARA SU CORRECTA EJECUCIÓN, P. U. O. T..	EP-OC-040 10



MANZANILLO

COORDINACIÓN GENERAL DE
PUERTOS Y MARINA MERCANTE

Especificación Particular.

Especificaciones de construcción obra civil.

Nombre del concepto.	Clave
COLOCACION DE ESTRUCTURA DE PROTECCION PARA POZO DE VISITA, DE CONCRETO PREMEZCLADO MR-38 KG/CM2, DE SECCION Y DIMENSIONES DE ACUERDO A PROYECTO (VER DETALLE ANEXO), INCLUYE: SUMINISTRO Y COLOCACIÓN DE LOS MATERIALES, MANO DE OBRA, HERRAMIENTA Y TODO LO NECESARIO PARA SU CORRECTA EJECUCIÓN, P. U. O. T..	EP-OC-040 10

EP-OC-040 10.

1.1 Descripción.

La estructura de protección para pozo de visita es formada por concreto simple de la misma resistencia y con las mismas características que las del pavimento de concreto. Su función es la de absorber los esfuerzos de cortante sobre el brocal y tapa del pozo de visita. Para que cumpla con ésta función, la junta entre el brocal y la estructura debe ser una junta fría y la junta entre la estructura de protección y la losa del pavimento deberá ser una junta de expansión.

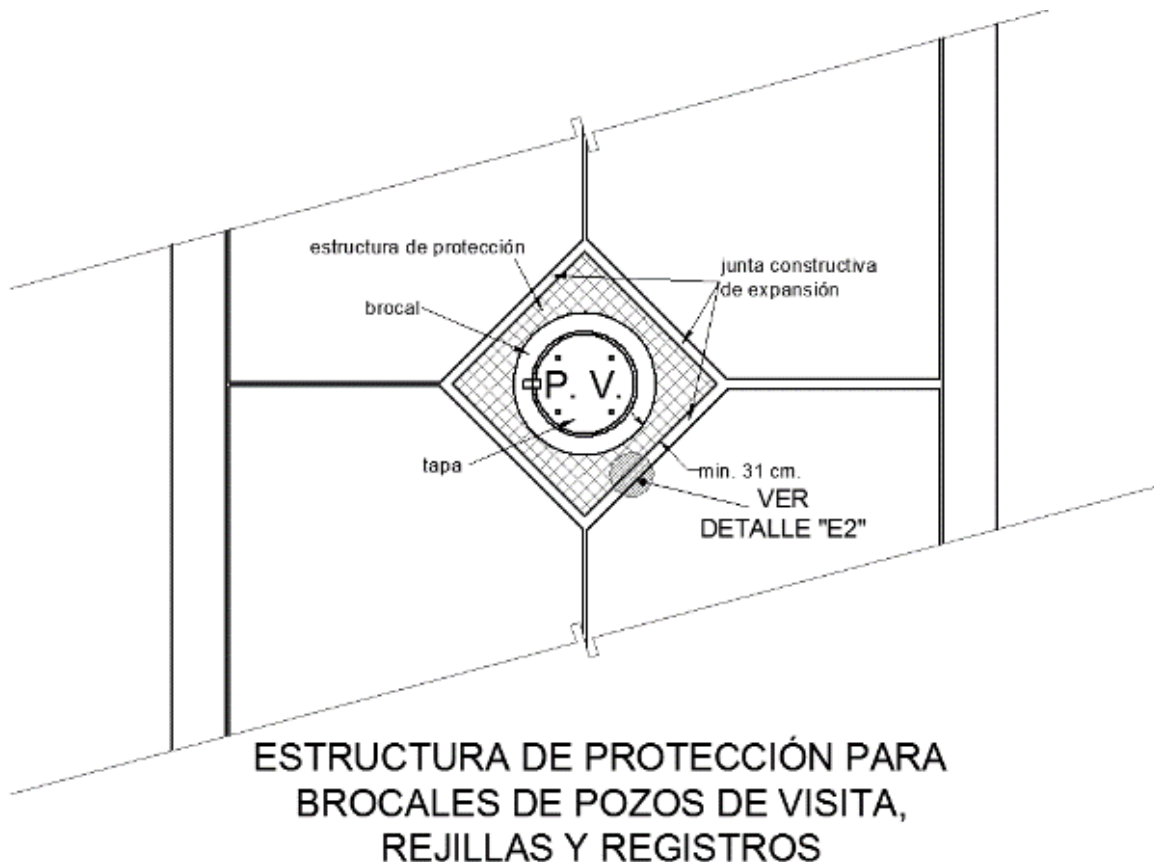

Especificaciones de construcción obra civil.

Nombre del concepto.	Clave
COLOCACION DE ESTRUCTURA DE PROTECCION PARA POZO DE VISITA, DE CONCRETO PREMEZCLADO MR-38 KG/CM2, DE SECCION Y DIMENSIONES DE ACUERDO A PROYECTO (VER DETALLE ANEXO), INCLUYE: SUMINISTRO Y COLOCACIÓN DE LOS MATERIALES, MANO DE OBRA, HERRAMIENTA Y TODO LO NECESARIO PARA SU CORRECTA EJECUCIÓN, P. U. O. T..	EP-OC-040 10

1.2 Disposiciones.

El transporte y almacenamiento de todos los materiales son responsabilidad exclusiva del Contratista de Obra y los realizará de forma tal que no sufran alteraciones que ocasionen deficiencias en la calidad de la obra.

El Contratista deberá tomar las precauciones necesarias para evitar daños a terceros y/o a las propias instalaciones. En caso de presentarse éstos, las reparaciones correspondientes serán por cuenta del Contratista y a satisfacción del Representante de API, sin tener derecho a retribución por dichos trabajos.

El Contratista deberá efectuar limpieza permanente de las áreas de trabajo y se obliga a mantener una señalización adecuada para evitar accidentes, esta señalización deberá estar iluminada por la noche.

Cabe aclarar que el equipo y maquinaria que en su caso se propuesto por el Licitante, es el que este ultimo deberá suministrar y operar en caso de ser considerada su propuesta técnica-económica como ganadora del procedimiento de contratación que al efecto se llevase a cabo, debido a que el Contratista será el único responsable de la calidad de los trabajos. En caso de que este no cumpla con la calidad requerida, el Contratista se obliga a ejecutarlo nuevamente a satisfacción del Representante de la API.

En la formulación de la propuesta se deberá de tomar en consideración, que por ser área de transito de trailers y area para el almacenaje de contenedores, la misma permanecerá en operación, por lo que deberá de hacerse las consideraciones y previsiones necesarias para realizar los trabajos y evitar accidentes.

1.3 Ejecución.

Para la construcción se deberá apegar a lo estipulado en el proyecto y a las indicaciones del Representante de la API. Una vez terminado los trabajos de renivelación de pozos de visita se procederá a la construcción de estructura de protección de concreto simple.

El orden óptimo para la realización de éstos trabajos es:

1. Colado de las losas de pavimento.
2. Renivelación de tapa y brocal de pozo de visita.
3. Formado de la junta constructiva entre brocal y estructura de protección.
4. Formado de la junta de expansión entre el pavimento y estructura de protección.

Si fuera necesario, se realizaran los trabajos de excavación manual alrededor del pozo de visita, el diámetro interior de la estructura será de 1.10 m., por norma y el espesor será el mismo que el del pavimento, previa preparación de la junta de expansión, se vaciara el concreto premezclado de resistencia igual a la del pavimento.

Nombre del concepto.	Clave
COLOCACION DE ESTRUCTURA DE PROTECCION PARA POZO DE VISITA, DE CONCRETO PREMEZCLADO MR-38 KG/CM2, DE SECCION Y DIMENSIONES DE ACUERDO A PROYECTO (VER DETALLE ANEXO), INCLUYE: SUMINISTRO Y COLOCACION DE LOS MATERIALES, MANO DE OBRA, HERRAMIENTA Y TODO LO NECESARIO PARA SU CORRECTA EJECUCIÓN, P. U. O. T..	EP-OC-040 10

Especificaciones de construcción obra civil.

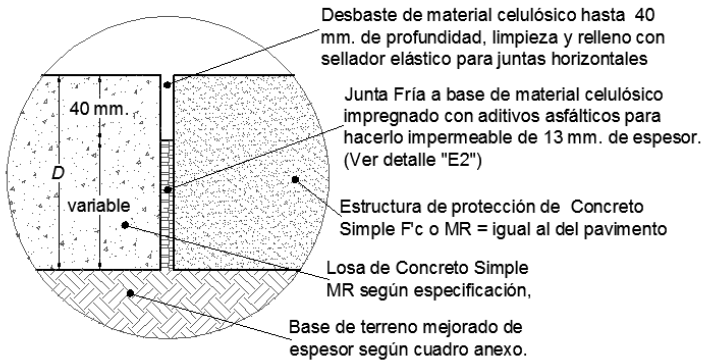

DETALLE "A"

JUNTA LOSA-ESTRUCTURA DE PROTECCIÓN

D= Espesor de la Losa

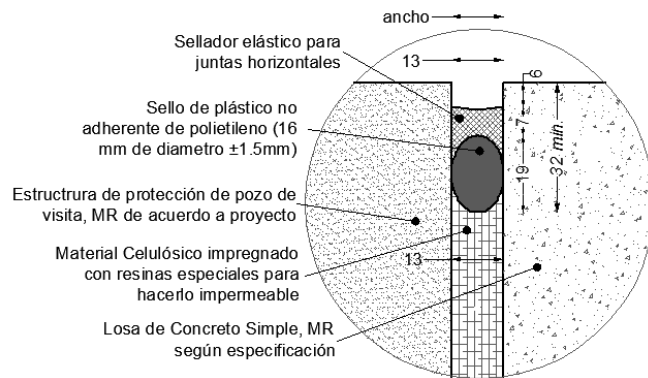

DETALLE "E2" Elementos independientes
CALAFATEO DE JUNTA DE EXPANSIÓN

Especificaciones de construcción obra civil.

Nombre del concepto.	Clave
COLOCACION DE ESTRUCTURA DE PROTECCION PARA POZO DE VISITA, DE CONCRETO PREMEZCLADO MR-38 KG/CM2, DE SECCION Y DIMENSIONES DE ACUERDO A PROYECTO (VER DETALLE ANEXO), INCLUYE: SUMINISTRO Y COLOCACIÓN DE LOS MATERIALES, MANO DE OBRA, HERRAMIENTA Y TODO LO NECESARIO PARA SU CORRECTA EJECUCIÓN, P. U. O. T..	EP-OC-040 10

Se deberá considerar la aplicación de membrana de curado para evitar el agrietamiento del concreto por pérdida de agua, y posteriormente se le dará el mismo acabado del pavimento, como lo establece el proyecto.

La distancia mínima entre pavimento y brocal deberá ser de 31 cm o dos veces el espesor de la losa, lo que resulte mayor, para evitar que se fracture. De la misma forma se debe considerar que ésta debe quedar colocada en forma de diamante respecto del sentido de las juntas del pavimento.

Se formará la junta de expansión con un espesor mínimo de 1/2", la cual se deberá sellar y rellenar como se indica en el proyecto.

1.4 Tolerancias.

**En el espesor de la estructura: 5 mm.
En la distancia mínima entre pavimento y brocal: 1 cm**

**En el espesor de la junta de expansión: ninguna
En la resistencia del concreto: ninguna.**

1.5 Medición y forma de pago.

Para fines de pago la unidad de medida será la pieza (Pza.), de estructuras de protección debidamente colocadas acorde al proyecto y recibida a satisfacción del Representante de la API. Precio por Unidad de Obra Terminada (P.U.O.T.)

1.6 Cargos incluidos en el precio unitario.

- Suministro, habilitado y colocación de Cimbra; y posteriormente descimbrado.
- Suministro y colocación de concreto premezclado MR-38 KG/CM2, $f_c = 250 \text{ Kg/cm}^2$
- Mano de obra, herramienta menor y equipo correspondientes para la correcta ejecución de los trabajos de estructura de protección.
- Cualquier gasto necesario que intervenga de forma directa para la ejecución de una unidad de obra terminada del concepto de obra.

1.7 Normatividad a cumplir.

- NMX-C-413-1998-ONNCCE

Especificaciones de construcción obra civil.

Nombre del concepto.	Clave
CONSTRUCCIÓN DE GUARNICION DE CONCRETO HIDRAULICO PREMEZCLADO F'C=200 KG/CM2, DE SECC TRAPEZOIDAL 15 X 20 X 35 CM. INCLUYE: LIMPIEZA Y RIEGO DE LA SUPERFICIE, VACIADO Y TENDIDO DEL CONCRETO, CIMBRADO, CURADO CON MEMBRANA A BASE DE DERIVADOS PARAFÍNICOS Y SOLVENTE ALIFÁTICO, MATERIALES, MANO DE OBRA, EQUIPO, HERRAMIENTA Y TODO LO NECESARIO PARA SU CORRECTA EJECUCIÓN, P. U. O. T.	EP-OC-040 11



MANZANILLO

COORDINACIÓN GENERAL DE
PUERTOS Y MARINA MERCANTE

Especificación Particular.

Especificaciones de construcción obra civil.

Nombre del concepto.	Clave
CONSTRUCCIÓN DE GUARNICION DE CONCRETO HIDRAULICO PREMEZCLADO F'C=200 KG/CM2, DE SECC TRAPEZOIDAL 15 X 20 X 35 CM. INCLUYE: LIMPIEZA Y RIEGO DE LA SUPERFICIE, VACIADO Y TENDIDO DEL CONCRETO, CIMBRADO, CURADO CON MEMBRANA A BASE DE DERIVADOS PARAFÍNICOS Y SOLVENTE ALIFÁTICO, MATERIALES, MANO DE OBRA, EQUIPO, HERRAMIENTA Y TODO LO NECESARIO PARA SU CORRECTA EJECUCIÓN, P. U. O. T.	EP-OC-040 11

EP-OC-040 11.

1.1 Descripción.

Las guarniciones son los elementos parcialmente enterrados, comúnmente de concreto hidráulico o mampostería, prefabricados o hechas en obra, que se emplean principalmente para delimitar las banquetas, camellones o glorietas y delinear la orilla del pavimento. Estas serán de concreto simple con una resistencia $F'c=200 \text{ kg/cm}^2$, $TMA=3/4"$, en sección trapezoidal, dimensiones y diámetros conforme a proyecto, en acabado común.

La forma de la guarnición y su localización en la sección de la losa debe cumplir con las siguientes funciones:

- Delimitar el espacio correspondiente al pavimento y evitar las socavaciones del material de base del mismo, por lo que deberá colarse a un mínimo de 5 cm por debajo del pavimento.
- Proteger las banquetas, camellones y glorietas, que son espacios peatonales, de los vehículos, derivado de esto, la altura sobre el pavimento no deberá ser menor a 15 cm.
- Por último, también debe proteger al automovilista, por lo que deberá cumplir con un escarpio entre la parte superior del nivel del pavimento y la parte superior del nivel de bancheta. Para este escarpio se usan cinco centímetros.
- Donde existan rampas para discapacitados y vehiculares, la guarnición se irá difuminando como se indica en proyecto

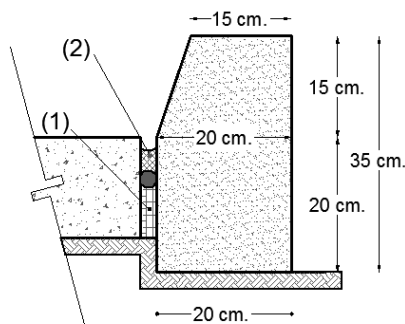

1. Junta Fría a base de material celulósico impregnado con aditivos asfálticos para hacerlo impermeable de 13 mm. de espesor.
2. Desbaste de material celulósico igual o mayor a 32 mm. de profundidad, limpieza y relleno con sellador elástico para juntas horizontales.

DETALLE DE GUARNICIÓN

Especificaciones de construcción obra civil.

Nombre del concepto.	Clave
CONSTRUCCIÓN DE GUARNICION DE CONCRETO HIDRAULICO PREMEZCLADO F'C=200 KG/CM2, DE SECC TRAPEZOIDAL 15 X 20 X 35 CM. INCLUYE: LIMPIEZA Y RIEGO DE LA SUPERFICIE, VACIADO Y TENDIDO DEL CONCRETO, CIMBRADO, CURADO CON MEMBRANA A BASE DE DERIVADOS PARAFÍNICOS Y SOLVENTE ALIFÁTICO, MATERIALES, MANO DE OBRA, EQUIPO, HERRAMIENTA Y TODO LO NECESARIO PARA SU CORRECTA EJECUCIÓN, P. U. O. T.	EP-OC-040 11

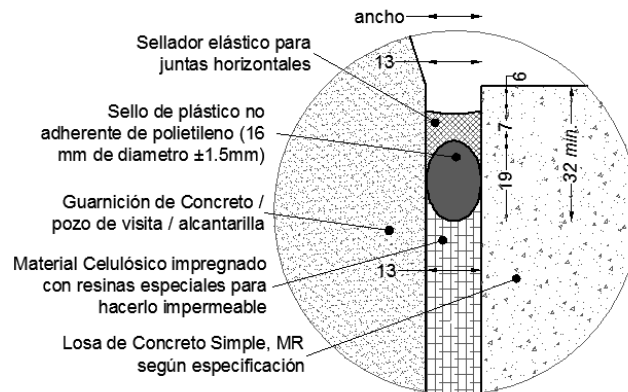

DETALLE "E2" Elementos independientes
CALAFATEO DE JUNTA DE EXPANSIÓN

1.2 Disposiciones.

El Contratista deberá tomar las precauciones necesarias para evitar daños a terceros y/o a las propias instalaciones. En caso de presentarse éstos, las reparaciones correspondientes serán por cuenta del Contratista y a satisfacción del Representante de API, sin tener derecho a retribución por dichos trabajos.

El Contratista deberá efectuar limpieza permanente de las áreas de trabajo y se obliga a mantener una señalización adecuada para evitar accidentes, esta señalización deberá estar iluminada por la noche.

Cabe aclarar que el equipo y maquinaria que en su caso se propuesto por el Licitante, es el que este ultimo deberá suministrar y operar en caso de ser considerada su propuesta técnica-económica como ganadora del procedimiento de contratación que al efecto se llevase a cabo, debido a que el Contratista será el único responsable de la calidad de los trabajos. En caso de que este no cumpla con la calidad requerida, el Contratista se obliga a ejecutarlo nuevamente a

Especificaciones de construcción obra civil.

Nombre del concepto.	Clave
CONSTRUCCIÓN DE GUARNICION DE CONCRETO HIDRAULICO PREMEZCLADO F'C=200 KG/CM2, DE SECC TRAPEZOIDAL 15 X 20 X 35 CM. INCLUYE: LIMPIEZA Y RIEGO DE LA SUPERFICIE, VACIADO Y TENDIDO DEL CONCRETO, CIMBRADO, CURADO CON MEMBRANA A BASE DE DERIVADOS PARAFÍNICOS Y SOLVENTE ALIFÁTICO, MATERIALES, MANO DE OBRA, EQUIPO, HERRAMIENTA Y TODO LO NECESARIO PARA SU CORRECTA EJECUCIÓN, P. U. O. T.	EP-OC-040 11

satisfacción del Representante de la API.

En la formulación de la propuesta se deberá de tomar en consideración, que por ser área de tránsito de trailers y área para el almacenaje de contenedores, la misma permanecerá en operación, por lo que deberá de hacerse las consideraciones y previsiones necesarias para realizar los trabajos y evitar accidentes.

1.3 Ejecución.

Previo a la construcción de la guarnición la Contratista deberá cumplir con el porcentaje de compactación del fondo de la excavación, según la capa correspondiente fijada en proyecto. Se tendrá cuidado especial en los aros de la guarnición.

Deberá cumplirse con el alineamiento del elemento y bien perfiladas las superficies de respaldo. Se habilitará y colocará cimbra común de madera y/o metálica en dimensiones, ajustes y formas que requiera el elemento para dejarlo conforme a la figura y dimensiones que señala el proyecto, misma que será revisada mediante control topográfico cuidando que sea conforme al trazo solicitado y que guarde la trayectoria que se requiere y los niveles indicados en el proyecto.

El contratista realizará la maniobra de colado con concreto premezclado de planta $f'c=200$ kg/cm², vibrado y curado de concreto con membrana de curado color blanco. Se verificará al hacer el acabado final, éste se realizará dentro del tiempo permitido de fraguado para que quede integrado el acabado con todo el elemento. En caso de no ejecutarse en esta forma se demolerán 10 cm y se volverá a colar con las mismas características de concreto hasta que quede integrado el acabado a costo del Contratista, aplicando adhesivo epóxido Sikadur 32T para la unión de concretos de diferente edad, siguiendo las recomendaciones del fabricante.

El acabado en la superficie superior será usando volteador metálico en ambas aristas dejándolas redondeadas de forma que se proteja evitando el despostillamiento. Y por último se deberá de realizar el descimbrado verificando que la apariencia del elemento sea uniforme sin oquedades visibles por un mal vibrado.

Se deberán efectuar Pruebas de control de calidad del concreto a los 7, 14 y 28 días de edad, presentando los resultados en tiempo y por escrito. Al término de su fabricación si es necesario realizar rellenos por la sobre excavación a los costados del mismo, se realizará con material producto de la excavación mejorado con cemento al 6% del P.V.S.S. con el porcentaje de compactación igual al 85% proctor, por medios manuales.

Como se explicó anteriormente, en los lugares donde existan rampas, vehiculares o peatonales, la guarnición deberá difuminarse de forma que pase de la altura de la banquetta a la del pavimento en un tramo no menor de 30 cm ni mayor de 60 cm., como se muestra en el siguiente detalle:

Especificaciones de construcción obra civil.

Nombre del concepto.	Clave
CONSTRUCCIÓN DE GUARNICIÓN DE CONCRETO HIDRAULICO PREMEZCLADO F'C=200 KG/CM2, DE SECC TRAPEZOIDAL 15 X 20 X 35 CM. INCLUYE: LIMPIEZA Y RIEGO DE LA SUPERFICIE, VACIADO Y TENDIDO DEL CONCRETO, CIMBRADO, CURADO CON MEMBRANA A BASE DE DERIVADOS PARAFÍNICOS Y SOLVENTE ALIFÁTICO, MATERIALES, MANO DE OBRA, EQUIPO, HERRAMIENTA Y TODO LO NECESARIO PARA SU CORRECTA EJECUCIÓN, P. U. O. T.	EP-OC-040 11

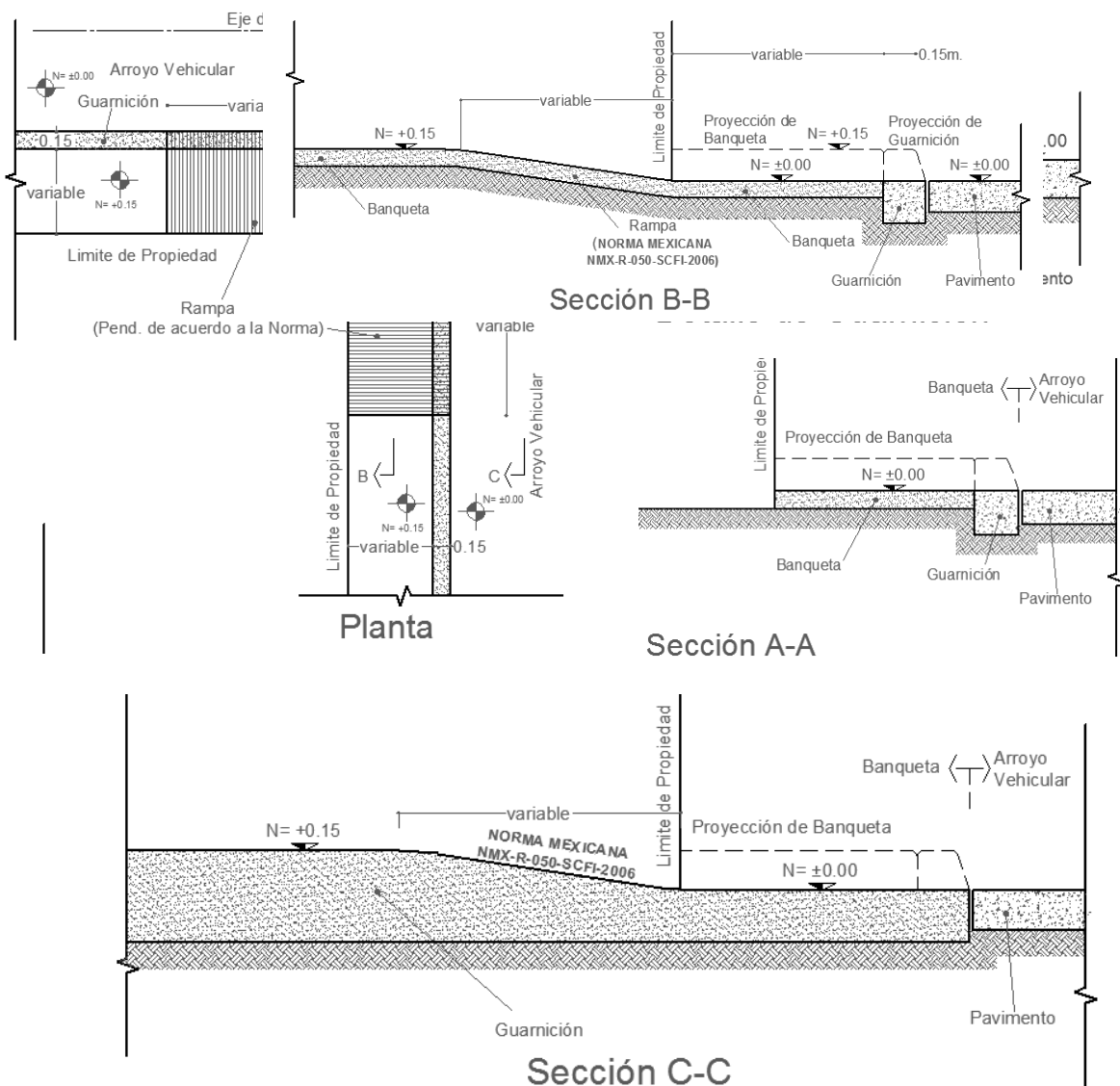

Especificaciones de construcción obra civil.

Nombre del concepto.	Clave
CONSTRUCCIÓN DE GUARNICION DE CONCRETO HIDRAULICO PREMEZCLADO F'C=200 KG/CM2, DE SECC TRAPEZOIDAL 15 X 20 X 35 CM. INCLUYE: LIMPIEZA Y RIEGO DE LA SUPERFICIE, VACIADO Y TENDIDO DEL CONCRETO, CIMBRADO, CURADO CON MEMBRANA A BASE DE DERIVADOS PARAFÍNICOS Y SOLVENTE ALIFÁTICO, MATERIALES, MANO DE OBRA, EQUIPO, HERRAMIENTA Y TODO LO NECESARIO PARA SU CORRECTA EJECUCIÓN, P. U. O. T.	EP-OC-040 11

Notas importantes:

1. Se tomara para definir el inicio de la rampa la esquina correspondiente al paramento o lindero que se localice y de ahí se trazará con una pendiente de acuerdo a la NORMA MEXICANA NMX-R-050-SCFI-2006, ACCESIBILIDAD DE LAS PERSONAS CON DISCAPACIDAD A ESPACIOS CONSTRUIDOS DE SERVICIO AL PÚBLICO - ESPECIFICACIONES DE SEGURIDAD.
2. En los casos en que los cruces no hayan sido pavimentados y no exista guarnición alguna, se construirá la guarnición siguiendo una línea recta paralela al eje del proyecto, que incluirá la inclinación de la rampa, para que al construir la entrecalle correspondiente, no estorbe en el desarrollo de la misma.
3. En los casos en que ya exista una banqueteta o guarnición en la esquina, no se demolerá la misma a menos que lo indique el supervisor de obra, y tampoco si la pendiente propia de la calle no es susceptible de desarrollar la rampa, es decir, donde las banquetetas sean demasiado altas para hacer la rampa.

1.4 Tolerancias.

En la resistencia del concreto: ninguna
En las dimensiones de la guarnición: 5 mm.

En la aplicación de juntas constructivas: ninguna
En la aplicación de juntas de expansión: ninguna

1.5 Medición y forma de pago.

La unidad de medida para fines de estimación y pago será el metro lineal (ml) con aproximación de 2 decimales de guarnición de concreto construido, cimbrado, descimbrado, alineado, colado, curado y rellenado cuantificado en obra, Precio por Unidad de Obra Terminada (P.U.O.T.) Por razones de rendimiento en la construcción, derivado de que es más detallado el trabajo de las rampas en cuanto a cimbra y mano de obra, y de que el porcentaje de rampas no es relevante en la construcción del concepto de obra, se procederá a pagar el ML de la misma forma, a menos que el supervisor determine que se cuantifique, estime y genere por separado.

1.6 Cargos incluidos en el precio unitario.

Especificaciones de construcción obra civil.

Nombre del concepto.	Clave
CONSTRUCCIÓN DE GUARNICION DE CONCRETO HIDRAULICO PREMEZCLADO F'C=200 KG/CM2, DE SECC TRAPEZOIDAL 15 X 20 X 35 CM. INCLUYE: LIMPIEZA Y RIEGO DE LA SUPERFICIE, VACIADO Y TENDIDO DEL CONCRETO, CIMBRADO, CURADO CON MEMBRANA A BASE DE DERIVADOS PARAFÍNICOS Y SOLVENTE ALIFÁTICO, MATERIALES, MANO DE OBRA, EQUIPO, HERRAMIENTA Y TODO LO NECESARIO PARA SU CORRECTA EJECUCIÓN, P. U. O. T.	EP-OC-040 11

- a) Suministro y colocación de concreto premezclado dosificado en planta $f_c=200$ kg/cm²,
- b) Suministro y colocación de membrana a base de derivados parafínicos para curado de color blanco.
- c) Suministro, Habilitado y colocación de cimbra común, cimbrado con el nivel de proyecto; y posteriormente el descimbrado.
- d) Suministro, habilitado y colocación de varilla R-42 #3
- e) Suministro de alambre recocido.
- f) Limpieza de la zona de trabajo, durante y al término de los mismos.
- g) Mano de obra, herramienta menor y equipo correspondientes para la correcta ejecución de los trabajos de la guarnición de concreto.
- h) Cualquier gasto necesario que intervenga de forma directa para la ejecución de una unidad de obra terminada del concepto de obra.

1.7 Normatividad a cumplir.

- a)

Especificaciones de construcción obra civil.

Nombre del concepto.	Clave
CONSTRUCCIÓN DE DENTELLÓN DE CONCRETO HIDRAULICO PREMEZCLADO F'C= 200 KG/CM2, DE SECCIÓN RECTANGULAR 15 X 35 CM. SECCIONADAS A UNA DISTANCIA IGUAL A LA DE LOS CORTES TRANSVERSALES. , INCLUYE: LIMPIEZA Y RIEGO DE LA SUPERFICIE, VACIADO Y TENDIDO DEL CONCRETO, CIMBRADO, CURADO CON MEMBRANA A BASE DE DERIVADOS PARAFÍNICOS Y SOLVENTE ALIFÁTICO, MATERIALES, MANO DE OBRA, EQUIPO, HERRAMIENTA Y TODO LO NECESARIO PARA SU CORRECTA EJECUCIÓN, P. U. O. T...	EP-OC-040 12



Especificación Particular.

Especificaciones de construcción obra civil.

Nombre del concepto.	Clave
CONSTRUCCIÓN DE DENTELLÓN DE CONCRETO HIDRAULICO PREMEZCLADO F'C= 200 KG/CM2, DE SECCIÓN RECTANGULAR 15 X 35 CM. SECCIONADAS A UNA DISTANCIA IGUAL A LA DE LOS CORTES TRANSVERSALES. , INCLUYE: LIMPIEZA Y RIEGO DE LA SUPERFICIE, VACIADO Y TENDIDO DEL CONCRETO, CIMBRADO, CURADO CON MEMBRANA A BASE DE DERIVADOS PARAFÍNICOS Y SOLVENTE ALIFÁTICO, MATERIALES, MANO DE OBRA, EQUIPO, HERRAMIENTA Y TODO LO NECESARIO PARA SU CORRECTA EJECUCIÓN, P. U. O. T...	EP-OC-040 12

EP-OC-040 12.

1.1 Descripción.

Los dentellones son elementos totalmente enterrados comúnmente de concreto hidráulico generalmente colados in situ que se emplean principalmente para confinar el perímetro del pavimento para evitar socavaciones de la base.

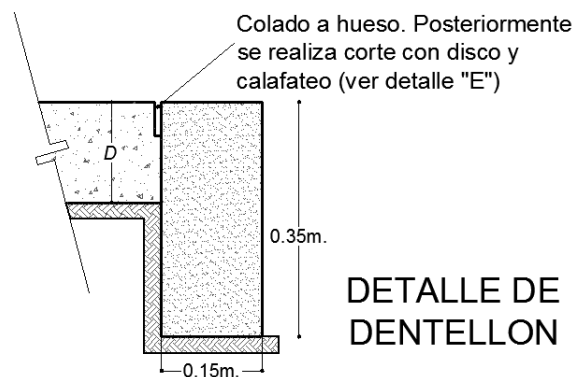

1.2 Disposiciones.

El Contratista deberá tomar las precauciones necesarias para evitar daños a terceros y/o a las propias instalaciones. En caso de presentarse éstos, las reparaciones correspondientes serán por cuenta del Contratista y a satisfacción del Representante de API, sin tener derecho a retribución por dichos trabajos.

El Contratista deberá efectuar limpieza permanente de las áreas de trabajo y se obliga a mantener una señalización adecuada para evitar accidentes, esta señalización deberá estar iluminada por la noche.

Cabe aclarar que el equipo y maquinaria que en su caso se propuesto por el Licitante, es el que este ultimo deberá suministrar y operar en caso de ser considerada su propuesta técnica-económica como ganadora del procedimiento de contratación que al efecto se llevase a cabo, debido a que el Contratista será el único responsable de la calidad de los trabajos. En caso de que este no cumpla con la calidad requerida, el Contratista se obliga a ejecutarlo nuevamente a satisfacción del Representante de la API.

En la formulación de la propuesta se deberá de tomar en consideración, que por ser área de transito de trailers y area para el

Especificaciones de construcción obra civil.

Nombre del concepto.	Clave
CONSTRUCCIÓN DE DENTELLÓN DE CONCRETO HIDRAULICO PREMEZCLADO F'C= 200 KG/CM2, DE SECCIÓN RECTANGULAR 15 X 35 CM. SECCIONADAS A UNA DISTANCIA IGUAL A LA DE LOS CORTES TRANSVERSALES. , INCLUYE: LIMPIEZA Y RIEGO DE LA SUPERFICIE, VACIADO Y TENDIDO DEL CONCRETO, CIMBRADO, CURADO CON MEMBRANA A BASE DE DERIVADOS PARAFÍNICOS Y SOLVENTE ALIFÁTICO, MATERIALES, MANO DE OBRA, EQUIPO, HERRAMIENTA Y TODO LO NECESARIO PARA SU CORRECTA EJECUCIÓN, P. U. O. T...	EP-OC-040 12

almacenaje de contenedores, la misma permanecerá en operación, por lo que deberá de hacerse las consideraciones y previsiones necesarias para realizar los trabajos y evitar accidentes.

1.3 Ejecución.

Previamente a la construcción de los dentellones, se efectuará un pre-marcado de los niveles y alineamientos, de acuerdo con lo establecido en el proyecto o aprobado por el Representante de la API. Para desplantar el dentellón se hará una excavación de acuerdo con lo establecido en el proyecto o aprobado por el Representante de la API. Se realizará la excavación en el material de base, dejando el cajón de acuerdo a la sección de proyecto, deberá realizar el afine, nivelación y compactación con equipo mecánico del fondo de la excavación al 95% P.V.S.S.

Se habilitará y colocará cimbra común de madera y/o metálica en dimensiones, ajustes y formas que requiera el elemento para dejarlo conforme a la figura y dimensiones que señala el proyecto, misma que será revisada mediante control topográfico cuidando que sea conforme al trazo solicitado y que guarde la trayectoria que se requiere y los niveles indicados en el proyecto.

El contratista realizará la maniobra de colado con concreto premezclado de planta $f'c=200$ kg/cm², vibrado y curado de concreto con membrana de curado color blanco. Se verificará al hacer el acabado final, éste se realizará dentro del tiempo permitido de fraguado para que quede integrado el acabado con todo el elemento. En caso de no ejecutarse en esta forma se demolerán 10 cm y se volverá a colar con las mismas características de concreto hasta que quede integrado el acabado a costo del Contratista, aplicando adhesivo epóxico Sikadur 32T para la unión de concretos de diferente edad, siguiendo las recomendaciones del fabricante.

El acabado en la superficie superior será usando volteador metálico en ambas aristas dejándolas redondeadas de forma que se proteja evitando el desgaste por fricción. Y por último se deberá de realizar el descimbrado verificando que la apariencia del elemento sea uniforme sin oquedades visibles por un mal vibrado. Se deberán efectuar Pruebas de control de calidad del concreto a los 7, 14 y 28 días de edad, presentando los resultados en tiempo y por escrito.

Al término de su fabricación si es necesario realizar rellenos por la sobre excavación a los costados del mismo, se realizará con material de banco de suministro y mejorada con cemento al 6% del P.V.S.S. empleando el siguiente procedimiento: La distribución del material suministrado para la formación de la nueva capa deberá ser hecha de tal manera que no produzca segregación de sus materiales y que forme un conjunto libre de cavidades.

La proporción de cemento a integrar en el material se hará de acuerdo a los resultados del laboratorio y al enunciado del libro 6.01.01.002 de las normas de la S.C.T. Al material se deberá incorporar agua hasta lograr una humectación óptima la cual deberá estar determinada por el laboratorio de control de calidad para su control, nivelando el material en capas de 25 cm compactadas al 100% mínimo de su P.V.S.M. por medios mecánicos. La compactación del material en franjas grandes será empleando compactador de rodillo liso vibratorio de 6 ton como mínimo y compactador de placa en aproches. Una vez conformada la capa base, el laboratorio de control de calidad realizará las pruebas requeridas para determinar si esta cumple con el porcentaje de compactación solicitado. Así mismo el Contratista deberá presentar los resultados por escrito de las pruebas realizadas al Representante de la API en el que se compruebe la calidad del material y los resultados de compactación solicitados.

Después del proceso de colado y curado del concreto, se aplicará un corte como especifica el detalle constructivo, para rellenar y sellar la junta constructiva.

Especificaciones de construcción obra civil.

Nombre del concepto.	Clave
CONSTRUCCIÓN DE DENTELLÓN DE CONCRETO HIDRAULICO PREMEZCLADO F'C= 200 KG/CM2, DE SECCIÓN RECTANGULAR 15 X 35 CM. SECCIONADAS A UNA DISTANCIA IGUAL A LA DE LOS CORTES TRANSVERSALES. , INCLUYE: LIMPIEZA Y RIEGO DE LA SUPERFICIE, VACIADO Y TENDIDO DEL CONCRETO, CIMBRADO, CURADO CON MEMBRANA A BASE DE DERIVADOS PARAFÍNICOS Y SOLVENTE ALIFÁTICO, MATERIALES, MANO DE OBRA, EQUIPO, HERRAMIENTA Y TODO LO NECESARIO PARA SU CORRECTA EJECUCIÓN, P. U. O. T...	EP-OC-040 12

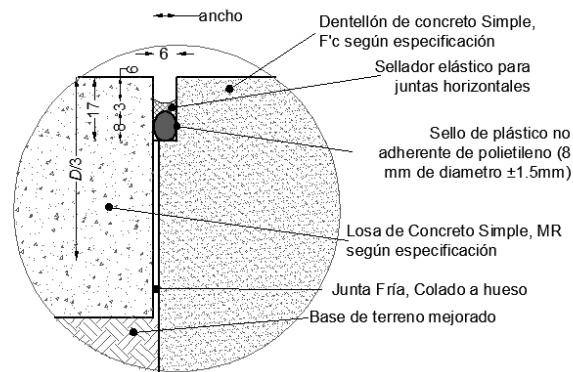

DETALLE "E3" Colado en dos etapas
CALAFATEO DE JUNTA DE
CONSTRUCCIÓN

1.4 Tolerancias.

En la resistencia del concreto: ninguna
En el ancho: 5 mm

En la profundidad: 5mm

1.5 Medición y forma de pago.

La unidad de medida para fines de estimación y pago será el metro lineal (MI) con aproximación de 2 decimales de dentellón de concreto construido, armado, cimbrado, descimbrado, alineado, colado, curado y relleno cuantificado en obra (P.U.O.T.)

1.6 Cargos incluidos en el precio unitario.

- Suministro y colocación de concreto premezclado dosificado en planta $f'c=200$ kg/cm²,
- Suministro y colocación de membrana a base de derivados parafínicos para curado de color blanco.
- Suministro, Habilitado y colocación de cimbra común, cimbrado con el nivel de proyecto; y posteriormente el descimbrado.
- Limpieza de la zona de trabajo, durante y al término de los mismos.
- Mano de obra, herramienta menor y equipo correspondientes para la correcta ejecución de los trabajos de la guarnición de concreto.
- Cualquier gasto necesario que intervenga de forma directa para la ejecución de una unidad de obra terminada del concepto de obra.

1.7 Normatividad a cumplir.

Especificaciones de construcción obra civil.

Nombre del concepto.	Clave
CONSTRUCCIÓN DE DENTELLÓN DE CONCRETO HIDRAULICO PREMEZCLADO F'C= 200 KG/CM2, DE SECCIÓN RECTANGULAR 15 X 35 CM. SECCIONADAS A UNA DISTANCIA IGUAL A LA DE LOS CORTES TRANSVERSALES. , INCLUYE: LIMPIEZA Y RIEGO DE LA SUPERFICIE, VACIADO Y TENDIDO DEL CONCRETO, CIMBRADO, CURADO CON MEMBRANA A BASE DE DERIVADOS PARAFÍNICOS Y SOLVENTE ALIFÁTICO, MATERIALES, MANO DE OBRA, EQUIPO, HERRAMIENTA Y TODO LO NECESARIO PARA SU CORRECTA EJECUCIÓN, P. U. O. T...	EP-OC-040 12

a) N-CTR·CAR·1·04·009/00, N-CTR·CAR·1·02·010/00.

Especificaciones de construcción obra civil.

Nombre del concepto.	Clave
CONSTRUCCION DE BANQUETA DE 8.00 CM. DE ESPESOR, DE CONCRETO PREMEZCLADO F'C= 200 KG/CM2, ACABADO ESCOBILLADO CON APLICACIÓN VOLTEADOR A CADA 2.00 MTS EN EL SENTIDO TRANSVERSAL Y EN TODO EL PERIMETRO, INCLUYE: AFINE Y PREPARACION DE LA SUPERFICIE, CIMBRA, COLADO, CURADO, DESCIMBRADO, MATERIALES, MANO DE OBRA, EQUIPO, HERRAMIENTA Y TODO LO NECESARIO PARA SU CORRECTA EJECUCIÓN, P. U. O. T.	EP-OC-040 13



Especificación Particular.

Especificaciones de construcción obra civil.

Nombre del concepto.	Clave
CONSTRUCCION DE BANQUETA DE 8.00 CM. DE ESPESOR, DE CONCRETO PREMEZCLADO F'C= 200 KG/CM2, ACABADO ESCOBILLADO CON APLICACIÓN VOLTEADOR A CADA 2.00 MTS EN EL SENTIDO TRANSVERSAL Y EN TODO EL PERIMETRO, INCLUYE: AFINE Y PREPARACION DE LA SUPERFICIE, CIMBRA, COLADO, CURADO, DESCIMBRADO, MATERIALES, MANO DE OBRA, EQUIPO, HERRAMIENTA Y TODO LO NECESARIO PARA SU CORRECTA EJECUCIÓN, P. U. O. T.	EP-OC-040 13

EP-OC-040 13.

1.1 Descripción.

Las banquetas son las zonas destinadas al tránsito de peatones en vialidades urbanas.

Estas serán de concreto simple premezclado con resistencia igual a $f'c=200 \text{ kg/cm}^2$, $TMA=3/4"$.

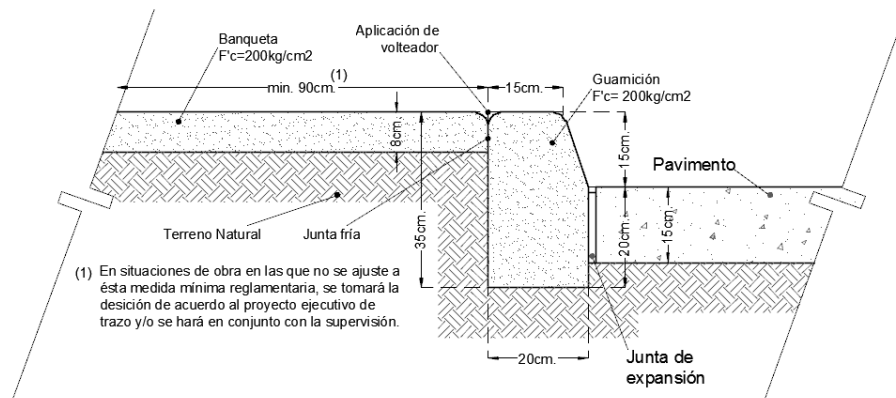

Detalle de banqueta - Sección,
Tipo 1, mínima reglamentaria sin rampa

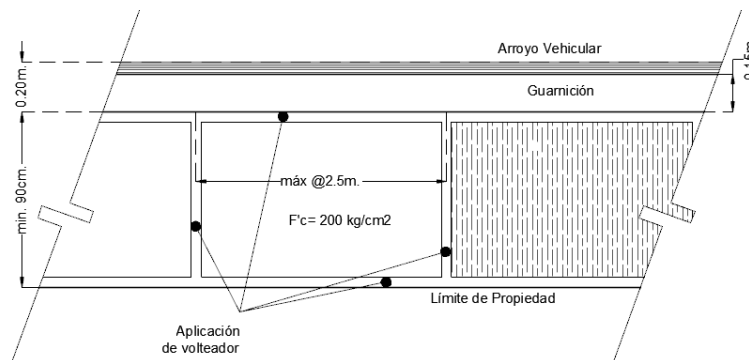

Especificaciones de construcción obra civil.

Nombre del concepto.	Clave
CONSTRUCCION DE BANQUETA DE 8.00 CM. DE ESPESOR, DE CONCRETO PREMEZCLADO F'C= 200 KG/CM2, ACABADO ESCOBILLADO CON APLICACIÓN VOLTEADOR A CADA 2.00 MTS EN EL SENTIDO TRANSVERSAL Y EN TODO EL PERIMETRO, INCLUYE: AFINE Y PREPARACION DE LA SUPERFICIE, CIMBRA, COLADO, CURADO, DESCIMBRADO, MATERIALES, MANO DE OBRA, EQUIPO, HERRAMIENTA Y TODO LO NECESARIO PARA SU CORRECTA EJECUCIÓN, P. U. O. T.	EP-OC-040 13

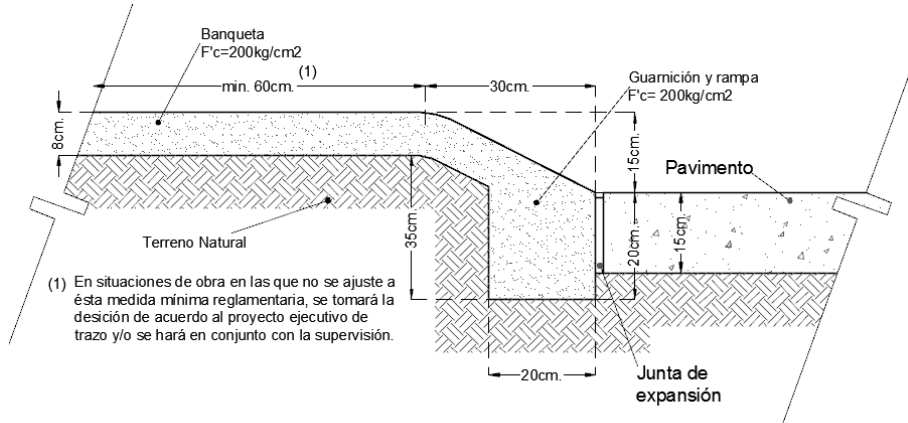

Detalle de banquetta - Sección,
Tipo 2, mínima reglamentaria con rampa

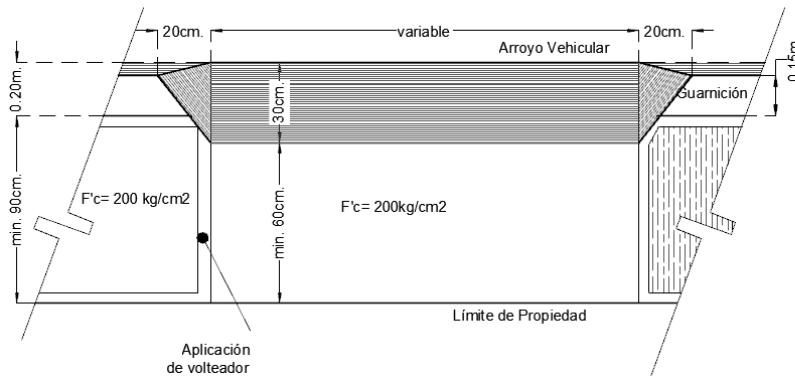

Especificaciones de construcción obra civil.

Nombre del concepto.	Clave
CONSTRUCCION DE BANQUETA DE 8.00 CM. DE ESPESOR, DE CONCRETO PREMEZCLADO F'C= 200 KG/CM2, ACABADO ESCOBILLADO CON APLICACIÓN VOLTEADOR A CADA 2.00 MTS EN EL SENTIDO TRANSVERSAL Y EN TODO EL PERIMETRO, INCLUYE: AFINE Y PREPARACION DE LA SUPERFICIE, CIMBRA, COLADO, CURADO, DESCIMBRADO, MATERIALES, MANO DE OBRA, EQUIPO, HERRAMIENTA Y TODO LO NECESARIO PARA SU CORRECTA EJECUCIÓN, P. U. O. T.	EP-OC-040 13

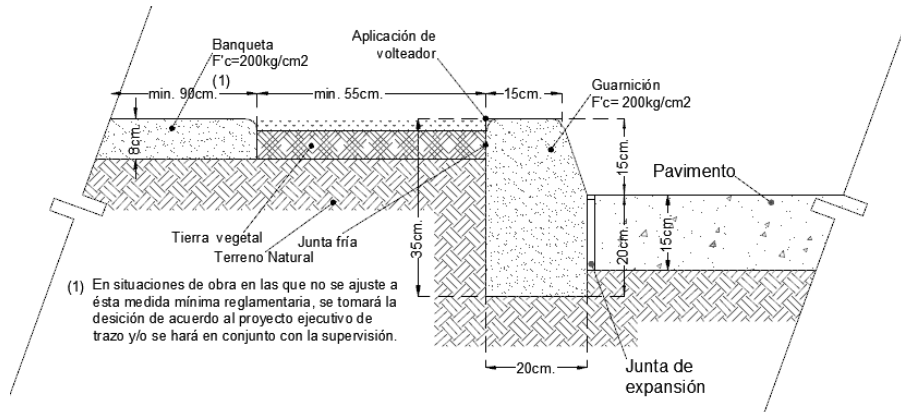

Detalle de banqueta - Sección,
Tipo 3, reglamentaria ajardinada sin rampa

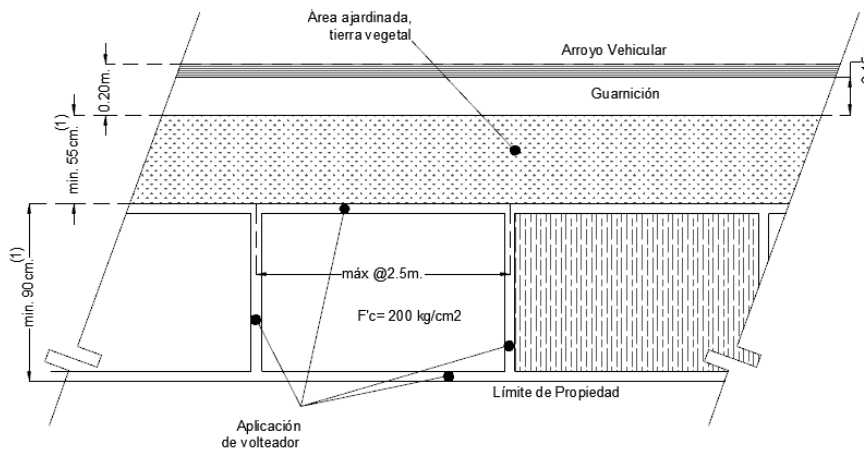

Especificaciones de construcción obra civil.

Nombre del concepto.	Clave
CONSTRUCCION DE BANQUETA DE 8.00 CM. DE ESPESOR, DE CONCRETO PREMEZCLADO F'C= 200 KG/CM2, ACABADO ESCOBILLADO CON APLICACIÓN VOLTEADOR A CADA 2.00 MTS EN EL SENTIDO TRANSVERSAL Y EN TODO EL PERIMETRO, INCLUYE: AFINE Y PREPARACION DE LA SUPERFICIE, CIMBRA, COLADO, CURADO, DESCIMBRADO, MATERIALES, MANO DE OBRA, EQUIPO, HERRAMIENTA Y TODO LO NECESARIO PARA SU CORRECTA EJECUCIÓN, P. U. O. T.	EP-OC-040 13

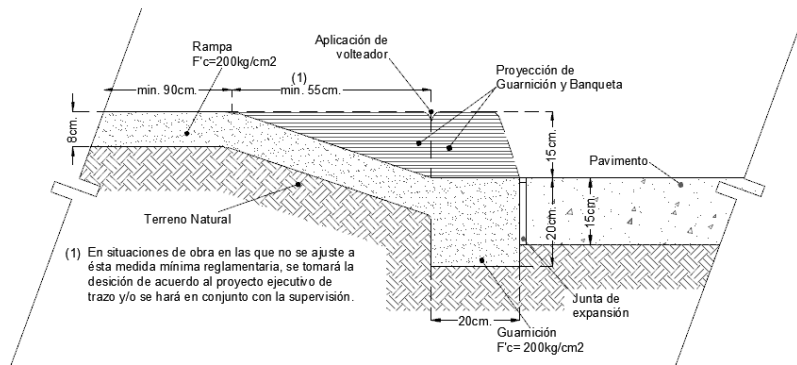

Detalle de banquetta - Sección,
Tipo 4, reglamentaria ajardinada con rampa

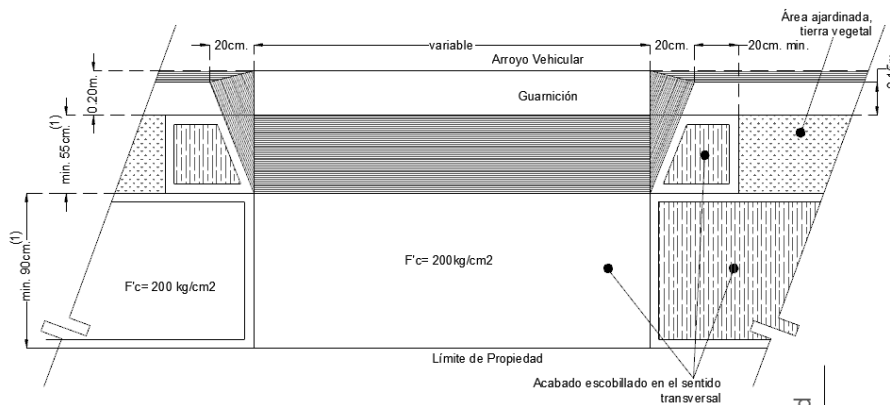

1.2 Disposiciones.

MATERIALES.

Los materiales que se utilicen en la construcción de banquetas, cumplirán con lo establecido en las Normas aplicables de los Títulos 01. *Materiales para Mampostería*, 02. *Materiales para Concreto Hidráulico* del Libro CMT. *Características de los Materiales*, salvo que el proyecto indique otra cosa o así lo apruebe la API.

Especificaciones de construcción obra civil.

Nombre del concepto.	Clave
CONSTRUCCION DE BANQUETA DE 8.00 CM. DE ESPESOR, DE CONCRETO PREMEZCLADO F'C= 200 KG/CM2, ACABADO ESCOBILLADO CON APLICACIÓN VOLTEADOR A CADA 2.00 MTS EN EL SENTIDO TRANSVERSAL Y EN TODO EL PERIMETRO, INCLUYE: AFINE Y PREPARACION DE LA SUPERFICIE, CIMBRA, COLADO, CURADO, DESCIMBRADO, MATERIALES, MANO DE OBRA, EQUIPO, HERRAMIENTA Y TODO LO NECESARIO PARA SU CORRECTA EJECUCIÓN, P. U. O. T.	EP-OC-040 13

No se aceptará el suministro y utilización de materiales que no cumplan con lo indicado en la Fracción anterior, ni aun en el supuesto de que serán mejorados posteriormente en el lugar de su utilización por el Contratista de Obra.

Si en la ejecución del trabajo y a juicio de la API, los materiales presentan deficiencias respecto a las características establecidas como se indica en los párrafos anteriores, se suspenderá inmediatamente el trabajo en tanto que el Contratista de Obra los corrija por su cuenta y costo. Los atrasos en el programa de ejecución detallado por concepto y ubicación, que por este motivo se ocasionen, serán imputables al Contratista de Obra.

EQUIPO.

El equipo que se utilice para la construcción de banquetas, será el adecuado para obtener la calidad especificada en el proyecto, en cantidad suficiente para producir el volumen establecido en el programa de ejecución detallado por concepto y ubicación, conforme al programa de utilización de maquinaria, siendo responsabilidad del Contratista de Obra su selección.

Dicho equipo será mantenido en óptimas condiciones de operación durante el tiempo que dure la obra y será operado por personal capacitado. Si en la ejecución del trabajo y a juicio de la API, el equipo presenta deficiencias o no produce los resultados esperados, se suspenderá inmediatamente el trabajo en tanto que el Contratista de Obra corrija las deficiencias, lo reemplace o sustituya al operador. Los atrasos en el programa de ejecución, que por este motivo se ocasionen, serán imputables al Contratista de Obra.

TRANSPORTE Y ALMACENAMIENTO.

El transporte y almacenamiento de todos los materiales son responsabilidad exclusiva del Contratista de Obra y los realizará de tal forma que no sufran alteraciones que ocasionen deficiencias en la calidad de la obra, tomando en cuenta lo establecido en las Normas aplicables de los Títulos 01. *Materiales para Mampostería*, 02. *Materiales para Concreto Hidráulico* de la Parte 2. *Materiales para Estructuras*, del Libro CMT. *Características de los Materiales*. Se sujetarán en lo que corresponda, a las leyes y reglamentos de protección ecológica vigentes.

El Contratista deberá tomar las precauciones necesarias para evitar daños a terceros y/o a las propias instalaciones. En caso de presentarse éstos, las reparaciones correspondientes serán por cuenta del Contratista y a satisfacción del Representante de API, sin tener derecho a retribución por dichos trabajos.

El Contratista deberá efectuar limpieza permanente de las áreas de trabajo y se obliga a mantener una señalización adecuada para evitar accidentes, esta señalización deberá estar iluminada por la noche.

Cabe aclarar que el equipo y maquinaria que en su caso se propuesto por el Licitante, es el que este ultimo deberá suministrar y operar en caso de ser considerada su propuesta técnica-económica como ganadora del procedimiento de contratación que al efecto se llevase a cabo, debido a que el Contratista será el único responsable de la calidad de los trabajos. En caso de que este no cumpla con la calidad requerida, el Contratista se obliga a ejecutarlo nuevamente a satisfacción del Representante de la API.

Especificaciones de construcción obra civil.

Nombre del concepto.	Clave
CONSTRUCCION DE BANQUETA DE 8.00 CM. DE ESPESOR, DE CONCRETO PREMEZCLADO F'C= 200 KG/CM2, ACABADO ESCOBILLADO CON APLICACIÓN VOLTEADOR A CADA 2.00 MTS EN EL SENTIDO TRANSVERSAL Y EN TODO EL PERIMETRO, INCLUYE: AFINE Y PREPARACION DE LA SUPERFICIE, CIMBRA, COLADO, CURADO, DESCIMBRADO, MATERIALES, MANO DE OBRA, EQUIPO, HERRAMIENTA Y TODO LO NECESARIO PARA SU CORRECTA EJECUCIÓN, P. U. O. T.	EP-OC-040 13

En la formulación de la propuesta se deberá de tomar en consideración, que por ser área de tránsito de trailers y área para el almacenaje de contenedores, la misma permanecerá en operación, por lo que deberá de hacerse las consideraciones y previsiones necesarias para realizar los trabajos y evitar accidentes.

1.3 Ejecución.

CONSIDERACIONES GENERALES.

Para la construcción de banquetas se considerará lo señalado en la Cláusula D. de la Norma N·LEG-3, Ejecución de Obras.

Las banquetas de concreto hidráulico tendrán la resistencia, dimensiones y características establecidas en el proyecto o aprobadas por la supervisión

La construcción de banquetas coladas en el lugar, se realizará considerando lo indicado en la Norma N·CTR·CAR·1·02·003, *Concreto Hidráulico*; cuando el proyecto o la API establezcan que las banquetas deban ser reforzadas con acero, se considerará lo señalado en la Norma N·CTR·CAR·1·02·006, *Estructuras de Concreto Reforzado*.

TRABAJOS PREVIOS

Previamente a la construcción de banquetas, se efectuará un premarcado de los niveles y alineamientos, de acuerdo con lo establecido en el proyecto o aprobado por la API.

BANQUETAS COLADAS EN EL SITIO.

Cuando las banquetas sean coladas en sitio (no prefabricadas) se utilizarán moldes rígidos colocados sobre la superficie de desplante, con la suficiente rigidez para que no se deformen durante las operaciones de vaciado y vibrado. A menos que el proyecto indique otra cosa o así lo apruebe la API, el colado de las banquetas de concreto simple se hará por tableros alternados en tramos no mayores de dos (2) metros, medidos paralelamente a la guarnición.

El nivel de la banqueta, en su extremo colindante, deberá ser superior al de la guarnición para provocar que el agua corra hacia el arroyo vehicular. A menos que el proyecto indique otra cosa o así lo apruebe la API, las banquetas de concreto recién coladas se protegerán del paso de los peatones durante un tiempo mínimo de veinticuatro (24) horas.

ACABADOS.

El acabado de las banquetas será el establecido en el proyecto o el aprobado por la API, uniforme, sin protuberancias ni oquedades. A menos que el proyecto indique otra cosa o así lo apruebe la API, las aristas de las banquetas serán acabadas antes de que endurezca el concreto mediante un volteador, formando curvas suaves con radio máximo de cinco (5) milímetros. Cuando así lo indique el proyecto o apruebe la Secretaría, sobre el concreto fresco de las banquetas, se hará un escobillado de acuerdo con lo establecido en el proyecto o aprobado por la supervisión.

Especificaciones de construcción obra civil.

Nombre del concepto.	Clave
CONSTRUCCION DE BANQUETA DE 8.00 CM. DE ESPESOR, DE CONCRETO PREMEZCLADO F'C= 200 KG/CM2, ACABADO ESCOBILLADO CON APLICACIÓN VOLTEADOR A CADA 2.00 MTS EN EL SENTIDO TRANSVERSAL Y EN TODO EL PERIMETRO, INCLUYE: AFINE Y PREPARACION DE LA SUPERFICIE, CIMBRA, COLADO, CURADO, DESCIMBRADO, MATERIALES, MANO DE OBRA, EQUIPO, HERRAMIENTA Y TODO LO NECESARIO PARA SU CORRECTA EJECUCIÓN, P. U. O. T.	EP-OC-040 13

CONSERVACIÓN DE LOS TRABAJOS

Es responsabilidad del Contratista de Obra la conservación de las banquetas hasta que hayan sido recibidas por la supervisión.

1.4 Tolerancias.

Nivel de banquetas: +- 0.5 cm de lo indicado en proyecto.

Sección Transversal y espesor de banquetas: +- 0.5 cm de lo indicado en proyecto.

1.5 Medición y forma de pago.

La construcción de banquetas se medirá tomando como unidad el metro cuadrado de banqueta terminada, según su tipo y espesor, con aproximación a dos décimos.
Precio por Unidad de Obra Terminada (P.U.O.T.)

1.6 Cargos incluidos en el precio unitario.

- a) Suministro y colocación del concreto premezclado f'c= 200 kg/cm2.
- b) Suministro y colocación de membrana de curado.
- c) Suministro, colocación, preparación y remoción de cimbras.
- d) Mano de obra, herramienta menor y equipo correspondientes para la correcta ejecución de los trabajos de construcción de banqueta.
- e) Cualquier gasto necesario que intervenga de forma directa para la ejecución de una unidad de obra terminada del concepto de obra.

1.7 Normatividad a cumplir.

- a) N·CTR·CAR·1·02·010/00
- b) N·CTR·CAR·1·02·003/01
- c) N·CTR·CAR·1·02·006/01
- d) N·CTR·CAR·1·04·009/00.

Especificaciones de construcción obra civil.

Nombre del concepto.	Clave
SUMINISTRO Y COLOCACION DE PINTURA VINILICA, EN COLOR BLANCO, EN GUARNICIONES, DE ACUERDO A LA NORMA NMX-C-429-ONNCCE-2003, INCLUYE: PREPARACION DE LA SUPERFICIE, MATERIALES, MANO DE OBRA, HERRAMIENTA Y TODO LO NECESARIO PARA SU CORRECTA EJECUCIÓN, P. U. O. T.	EP-OC-040 14



Especificación Particular.

Especificaciones de construcción obra civil.

Nombre del concepto.	Clave
SUMINISTRO Y COLOCACION DE PINTURA VINILICA, EN COLOR BLANCO, EN GUARNICIONES, DE ACUERDO A LA NORMA NMX-C-429-ONNCCE-2003, INCLUYE: PREPARACION DE LA SUPERFICIE, MATERIALES, MANO DE OBRA, HERRAMIENTA Y TODO LO NECESARIO PARA SU CORRECTA EJECUCIÓN, P. U. O. T.	EP-OC-040 14

EP-OC-040 14

1.1 Descripción.

Las marcas en guarniciones son rayas que se pintan sobre las guarniciones adyacentes a las vialidades, con el fin de delinearlas para indicar su presencia y las restricciones de estacionamiento, cubriendo tanto su cara vertical como la horizontal.

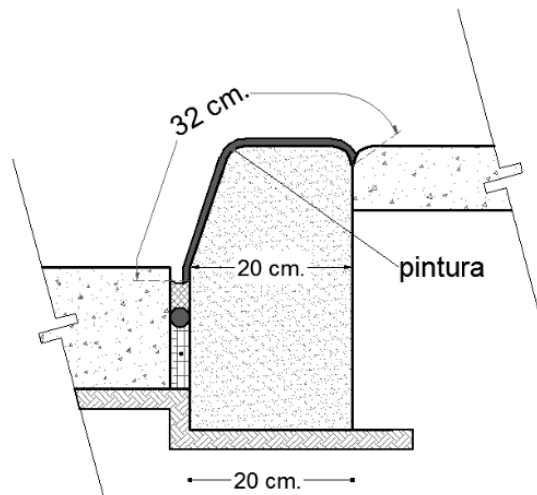

1.2 Disposiciones.

El constructor para el suministro y colocación de pintura en guarnición, debe cumplir con la norma N-CTR-CAR-1-07-002/00.

El Contratista deberá tomar las precauciones necesarias para evitar daños a terceros y/o a las propias instalaciones. En caso de presentarse éstos, las reparaciones correspondientes serán por cuenta del Contratista y a satisfacción del Representante de API, sin tener derecho a retribución por dichos trabajos.

El Contratista deberá efectuar limpieza permanente de las áreas de trabajo y se obliga a mantener una señalización adecuada para evitar accidentes, esta señalización deberá estar iluminada por la noche.

Cabe aclarar que el equipo y maquinaria que en su caso se propuesto por el Licitante, es el que este ultimo deberá suministrar y operar en caso de ser considerada su propuesta técnica-económica como ganadora del procedimiento de contratación que al efecto se llevase a cabo, debido a que el Contratista será el único responsable de la calidad de los

	Nombre del concepto.	Clave
Especificaciones de construcción obra civil.	SUMINISTRO Y COLOCACION DE PINTURA VINILICA, EN COLOR BLANCO, EN GUARNICIONES, DE ACUERDO A LA NORMA NMX-C-429-ONNCCE-2003, INCLUYE: PREPARACION DE LA SUPERFICIE, MATERIALES, MANO DE OBRA, HERRAMIENTA Y TODO LO NECESARIO PARA SU CORRECTA EJECUCIÓN, P. U. O. T.	EP-OC-040 14

trabajos. En caso de que este no cumpla con la calidad requerida, el Contratista se obliga a ejecutarlo nuevamente a satisfacción del Representante de la API.

En la formulación de la propuesta se deberá de tomar en consideración, que por ser área de tránsito de trailers y área para el almacenaje de contenedores, la misma permanecerá en operación, por lo que deberá de hacerse las consideraciones y previsiones necesarias para realizar los trabajos y evitar accidentes.

1.3 Ejecución.

Para la aplicación de marcas en guarniciones se considerará lo señalado en la Cláusula D. de la Norma N-LEG-3, Ejecución de Obras.

El contratista deberá de suspender los trabajos en el momento en que se presenten situaciones climáticas adversas y no se reanudarán mientras éstas no sean las adecuadas, considerando que no se aplicarán marcas en guarniciones sobre superficies húmedas, cuando exista amenaza de lluvia o esté lloviendo.

El contratista deberá de verificar antes de iniciar los trabajos, que la superficie sobre la que se aplicarán las marcas estará seca y exenta de materias extrañas, polvo o grasa. Para su limpieza se utilizará agua a presión o una barredora. No se permitirá la aplicación de marcas sobre superficies que no hayan sido previamente aceptadas por la supervisión.

Previo a la aplicación de la marca, se indicarán sus límites extremos mediante un premarcado sobre la guarnición, en los lugares señalados en el proyecto.

Las marcas en guarniciones se aplicarán sobre las superficies delimitadas por los puntos premarcados, utilizando equipo autopropulsado o manual. La película de pintura que se aplique será de tipo, color y espesor que indique el proyecto. A menos que el proyecto indique otra cosa o así lo apruebe la supervisión, la pintura cubrirá totalmente tanto la cara vertical como la cara horizontal de la guarnición. El color respectivo del tráfico deberá ser especificado por la supervisión, previo estudio de la dirección de Tránsito Municipal, la cual deberá ser previamente aprobada por la Supervisión, utilizándola tal como la entrega el fabricante y por ningún motivo de la adicionará adelgazador, debiendo tener una viscosidad de 67 a 75 unidades Krebs a 25° C, secado al tacto en unos 5 minutos, secado duro de 20 a 30 minutos y cumplir con los requisitos señalados en la cláusula 012-C del libro 4, parte 01, Título 04 de las Normas de Calidad de los materiales del IMT.

La cantidad de pintura que se aplique en el ancho estipulado deberá ser de treinta y ocho (38) micras (1.5 milésimas de pulgada) de pintura húmeda, siendo en este caso cuando se aplique el material reflejante (esferas de vidrio) en una proporción de setecientos (700) gramos por litro de pintura; las esferas de vidrio deberán cumplir con los requisitos señalados en la cláusula 012-D del Libro 4, Parte 01, Título 04 de las Normas de Calidad de los Materiales del IMT

Es responsabilidad del Contratista de Obra la conservación de las marcas en guarniciones hasta que haya sido recibida la obra.

	Nombre del concepto.	Clave
Especificaciones de construcción obra civil.	SUMINISTRO Y COLOCACION DE PINTURA VINILICA, EN COLOR BLANCO, EN GUARNICIONES, DE ACUERDO A LA NORMA NMX-C-429-ONNCCE-2003, INCLUYE: PREPARACION DE LA SUPERFICIE, MATERIALES, MANO DE OBRA, HERRAMIENTA Y TODO LO NECESARIO PARA SU CORRECTA EJECUCIÓN, P. U. O. T.	EP-OC-040 14

1.4 Tolerancias.

En el espesor de la pintura: una milésima

**En el área cubierta faltante: ninguna
En excedente de área cubierta: 5 mm, no estimables**

1.5 Medición y forma de pago.

La unidad de medida para fines de estimación y pago será el metro (ml), con aproximación a dos décimos de Unidad de Obra Terminada (P.U.O.T.)

1.6 Cargos incluidos en el precio unitario.

- a) Suministro y colocación de pintura vinílica en color blanco.
- b) Mano de obra para la colocación de la pintura y la preparación y limpieza de la superficie.
- c) Porcentaje de Herramienta menor.
- d) Cualquier gasto necesario que intervenga de forma directa para la ejecución de una unidad de obra terminada del concepto de obra.

1.7 Normatividad a cumplir.

- a) N-CTR-CAR-1-07-002/00 – Libro:CTR, Tema: CAR, Parte: 1, Título: 07, Capítulo: 002, marcas en guarniciones,
- b) CFE D8500-02, Recubrimientos anticorrosivos, Acabado vinílico emulsionado CFE-A13
- c) NMX-423-ONNCCE-2003, Industria de la construcción – Pinturas – Pinturas Latex (antes Pinturas Vinílicas) – Especificaciones y Métodos de Prueba.

Especificaciones de construcción obra civil.

Nombre del concepto.	Clave
SUMINISTRO Y COLOCACIÓN DE BOYA FABRICADA EN POLIETILENO DE ALTA DENSIDAD, DE 20 X 20 CMS DE BASE Y 7 CMS DE ALTURA, COLOR AMARILLO TRÁFICO CON REFLEJANTES EN AMBOS SENTIDOS, ANCLADO A PAVIMENTO CON SISTEMA DE SUJECIÓN A BASE DE 4 CLAVOS PARA CONCRETO DE 1/4" X 3" DE ALTA RESISTENCIA, COLOCADA EN SITIO DE ACUERDO A LAS INDICACIONES DE LA DIRECCIÓN DE TRÁNSITO MUNICIPAL. INCLUYE: MATERIALES, MANO DE OBRA, ALINEACIÓN, HERRAMIENTA Y TODO LO NECESARIO PARA SU CORRECTA EJECUCIÓN, P. U. O. T..	EP-OC-040 05



MANZANILLO

COORDINACIÓN GENERAL DE
PUERTOS Y MARINA MERCANTE

Especificación Particular.

Especificaciones de construcción obra civil.

Nombre del concepto.	Clave
SUMINISTRO Y COLOCACIÓN DE BOYA FABRICADA EN POLIETILENO DE ALTA DENSIDAD, DE 20 X 20 CMS DE BASE Y 7 CMS DE ALTURA, COLOR AMARILLO TRÁFICO CON REFLEJANTES EN AMBOS SENTIDOS, ANCLADO A PAVIMENTO CON SISTEMA DE SUJECIÓN A BASE DE 4 CLAVOS PARA CONCRETO DE 1/4" X 3" DE ALTA RESISTENCIA, COLOCADA EN SITIO DE ACUERDO A LAS INDICACIONES DE LA DIRECCIÓN DE TRÁNSITO MUNICIPAL. INCLUYE: MATERIALES, MANO DE OBRA, ALINEACIÓN, HERRAMIENTA Y TODO LO NECESARIO PARA SU CORRECTA EJECUCIÓN, P. U. O. T..	EP-OC-040 05

EP-OC-040 15.

1.1 Descripción.

Los dispositivos para el control de la velocidad son elementos que se instalan en la superficie del pavimento en posición transversal al eje del camino, que combinados entre sí y con otros elementos de señalamiento horizontal y vertical, constituyen un sistema de control de velocidad que contribuye a que los conductores reduzcan la velocidad con la que circulan sus vehículos, para disminuir la ocurrencia de accidentes en aquellos sitios no regulados por semáforos, en los que las autoridades no pueden ejercer un control adecuado de la velocidad por carecer de recursos y donde habitualmente se exceden los límites de velocidad permitidos, particularmente en áreas de conflicto, tales como:

- Cruce de peatones en intersecciones y zonas escolares, de hospitales, comerciales, residenciales o cualquier otra donde sea necesario proteger el flujo peatonal.
- Aproximaciones a zonas urbanas, a intersecciones a nivel con otra carretera o vialidad de mayor importancia o con una vía de ferrocarril, a curvas peligrosas, a casetas de cobro y a estaciones de cuerpos de emergencia, como bomberos y ambulancias, entre otros.
- Tramos de pendiente descendente pronunciada.

Vista Frontal / Front view

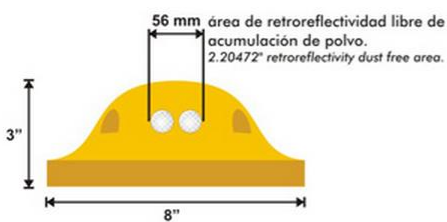

Vista superior / Upper view

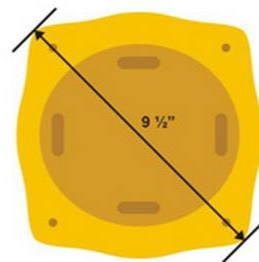

Vista Inferior / Bottom view

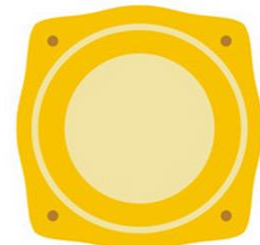

"Ranura circular cónica para anclaje en pegamento epoxico, sin soportes internos."
"Circular rear to install the piece by epoxy adhesive without using inward backings."

CARACTERÍSTICAS / FEATURES:

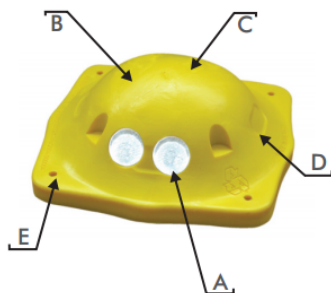

- A. DOBLE REFLEJANTE DE CRISTAL:** OJOS DE GATO de cristal antirrayaduras. Diámetro 28 mm, espesor 11 mm, Convexo con retroreflectividad con un mínimo 612.8 mcd/lux.
- B. PLÁSTICO DE INGENIERÍA:** Polietileno de alta densidad con alto peso molecular.
- C. SUPERFICIE TEXTURIZADA:** Impermeable, Fácil de limpiar.
- D. ALTA VISIBILIDAD:** No necesita pintura ni mantenimiento y es visible a distancia.
- E. OJILLOS PARA SUJECIÓN:** 4 orificios para colocar clavos de 1/4 x 3".

Especificaciones de construcción obra civil.

Nombre del concepto.	Clave
SUMINISTRO Y COLOCACIÓN DE BOYA FABRICADA EN POLIETILENO DE ALTA DENSIDAD, DE 20 X 20 CMS DE BASE Y 7 CMS DE ALTURA, COLOR AMARILLO TRÁFICO CON REFLEJANTES EN AMBOS SENTIDOS, ANCLADO A PAVIMENTO CON SISTEMA DE SUJECIÓN A BASE DE 4 CLAVOS PARA CONCRETO DE 1/4" X 3" DE ALTA RESISTENCIA, COLOCADA EN SITIO DE ACUERDO A LAS INDICACIONES DE LA DIRECCIÓN DE TRÁNSITO MUNICIPAL. INCLUYE: MATERIALES, MANO DE OBRA, ALINEACIÓN, HERRAMIENTA Y TODO LO NECESARIO PARA SU CORRECTA EJECUCIÓN, P. U. O. T..	EP-OC-040 05

EP-OC-040 05

1.2 Disposiciones.

El transporte y almacenamiento de todos los materiales son responsabilidad exclusiva del Contratista y los realizará de tal forma que no sufran alteraciones que ocasionen deficiencias previas, durante y después de su instalación.

El Contratista deberá tomar las precauciones necesarias para evitar daños a terceros y/o a las propias instalaciones. En caso de presentarse éstos, las reparaciones correspondientes serán por cuenta del Contratista y a satisfacción del Representante de API, sin tener derecho a retribución por dichos trabajos.

El Contratista deberá efectuar limpieza permanente de las áreas de trabajo y se obliga a mantener una señalización adecuada para evitar accidentes, esta señalización deberá estar iluminada por la noche.

Cabe aclarar que el equipo y maquinaria que en su caso se propuesto por el Licitante, es el que este ultimo deberá suministrar y operar en caso de ser considerada su propuesta técnica-económica como ganadora del procedimiento de contratación que al efecto se llevase a cabo, debido a que el Contratista será el único responsable de la calidad de los trabajos. En caso de que este no cumpla con la calidad requerida, el Contratista se obliga a ejecutarlo nuevamente a satisfacción del Representante de la API.

En la formulación de la propuesta se deberá de tomar en consideración, que por ser área de transito de trailers y area para el almacenaje de contenedores, la misma permanecerá en operación, por lo que deberá de hacerse las consideraciones y previsiones necesarias para realizar los trabajos y evitar accidentes.

1.3 Ejecución.

Previo al suministro de las boyas, la Contratista deberá proporcionar al Representante de API la ficha técnica de los señalamientos a suministrar y estos deberán cumplir con las normas de calidad para señalamientos horizontales. En caso de que los señalamientos suministrados no cumplan con las características solicitadas el Contratista deberá cambiar y suministrar los señalamientos hasta que sean aprobados por el Representante de API.

LIMPIEZA

Inmediatamente antes de iniciar los trabajos, la superficie sobre la que se instalarán las boyas estará seca y exenta de materias extrañas, polvo o grasa. Para su limpieza se utilizará agua a presión o un cepillo de raíz. No se permitirá la instalación de boyas sobre superficies que no hayan sido previamente aceptadas por la Supervisión.

UBICACIÓN Y PREMARCADO

Previo a la instalación de vialetas o botones, se indicará su ubicación mediante un premarcado sobre el pavimento o las estructuras, en los lugares señalados en el proyecto, marcando puntos de referencia.



Especificaciones de construcción obra civil.

Nombre del concepto.	Clave
SUMINISTRO Y COLOCACIÓN DE BOYA FABRICADA EN POLIETILENO DE ALTA DENSIDAD, DE 20 X 20 CMS DE BASE Y 7 CMS DE ALTURA, COLOR AMARILLO TRÁFICO CON REFLEJANTES EN AMBOS SENTIDOS, ANCLADO A PAVIMENTO CON SISTEMA DE SUJECCIÓN A BASE DE 4 CLAVOS PARA CONCRETO DE 1/4" X 3" DE ALTA RESISTENCIA, COLOCADA EN SITIO DE ACUERDO A LAS INDICACIONES DE LA DIRECCIÓN DE TRÁNSITO MUNICIPAL. INCLUYE: MATERIALES, MANO DE OBRA, ALINEACIÓN, HERRAMIENTA Y TODO LO NECESARIO PARA SU CORRECTA EJECUCIÓN, P. U. O. T..	EP-OC-040 05

Se deberá tener especial cuidado de no hacer las perforaciones a una distancia menor de 5cm. de cualquiera de las juntas longitudinales, esto con la finalidad de no inducir fracturas no deseadas en el pavimento. De la misma forma, el trazo no deberá coincidir con las juntas transversales, pozos de visita, rejillas pluviales y cualquier otra estructura que dificulte su fijación. Se tomará, para estos casos la decisión final del trazo en conjunto con la supervisión y/o con la Dirección de Tránsito Municipal. Lo recomendable es comenzar el trazo a partir de que el centro de la boya coincida con la junta longitudinal y de ahí se siga hacia los extremos (guarniciones, por lo general). Tampoco se podrán colocar las boyas junto a las rampas para discapacitados, en el punto en que éstas están al mismo nivel que el pavimento.

FIJACIÓN

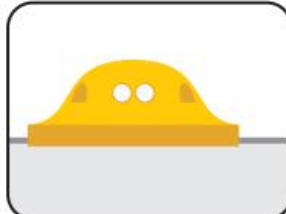
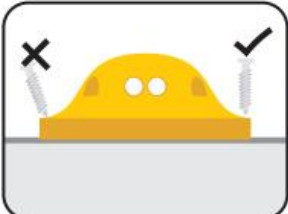
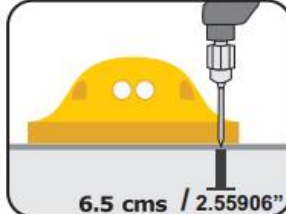
Para la fijación de boyas, se seguirán las especificaciones del proyecto o del fabricante, siempre y cuando cumplan con las normas y garantías proporcionadas. Para evitar daños en el pavimento, se perforará previamente con broca de 1/4" como se indica.

<p>Paso 1: DIRECCIÓN CORRECTA Step 1: CORRECT DIRECTION</p>  <p>Colocar la boya apuntando los reflejantes con dirección al conductor según el sentido de la calle. / Place the round road marker exposing the "cat's eye" toward the motorist, according to the current traffic orientation.</p>	<p>Paso 3: CLAVO A PRESIÓN Step 3: INSERT THE GROOVING BOLT BY PRESSURE</p>  <p>Coloque el clavo en el ojillo correspondiente para evitar perforaciones extras de 1/4" X 3". / Place the grooving bolt into the hole of the round road marker, avoiding extra perforations.</p>
<p>Paso 2: PERFORAR CONCRETO Step 2: PERFORATE PAVEMENT</p>  <p>Perforar con broca 1/4" x 5". Perforate with a 1/4" X 5" drill bit.</p> <p>6.5 cms / 2.55906"</p>	<p>Paso 4: CLAVAR CON MARTILLO Step 4: HAMMER ON THE HEAD OF THE GROOVING BOLTS</p>  <p>Para una sujeción excelente coloque 4 clavos de 1/4" X 3". / For best results in fastening insert four grooving bolts of the same size 1/4" X 3".</p>

COLOCACIÓN

La colocación se hará de forma que el reflejante quede hacia el lado del que proviene la circulación de la calle en cuestión. En el caso de las calles con doble sentido, se hará la colocación de acuerdo a ésta misma lógica, colocando los reflejantes a la vista del sentido de circulación. En el sentido longitudinal, se colocaran las boyas una al lado de otra, es decir una a cada 20 cm. (8") desde el extremo de una guarnición hasta la otra, de forma perpendicular la sentido de la circulación y a una distancia previamente autorizada por la Dirección de Tránsito Municipal.

Especificaciones de construcción obra civil.

Nombre del concepto.	Clave
SUMINISTRO Y COLOCACIÓN DE BOYA FABRICADA EN POLIETILENO DE ALTA DENSIDAD, DE 20 X 20 CMS DE BASE Y 7 CMS DE ALTURA, COLOR AMARILLO TRÁFICO CON REFLEJANTES EN AMBOS SENTIDOS, ANCLADO A PAVIMENTO CON SISTEMA DE SUJECIÓN A BASE DE 4 CLAVOS PARA CONCRETO DE 1/4" X 3" DE ALTA RESISTENCIA, COLOCADA EN SITIO DE ACUERDO A LAS INDICACIONES DE LA DIRECCIÓN DE TRÁNSITO MUNICIPAL. INCLUYE: MATERIALES, MANO DE OBRA, ALINEACIÓN, HERRAMIENTA Y TODO LO NECESARIO PARA SU CORRECTA EJECUCIÓN, P. U. O. T..	EP-OC-040 05

• CONSERVACIÓN DE LOS TRABAJOS

Es responsabilidad del Contratista de Obra la conservación de las vialetas o botones hasta que hayan sido recibidos por la Secretaría, junto con todo el tramo de carretera.

1.4 Tolerancias.

En la altura de la boya: 3 mm
En la distancia entre boyas: 2 mm.

En la fijación: ninguna

1.5 Medición y forma de pago.

La unidad de medida para fines de estimación y pago será la por pieza (PZA) debidamente instalada.

Cuando la instalación de boyas se contrate a precios unitarios por unidad de obra terminada y sea ejecutada conforme a lo indicado en la Norma, a satisfacción de la Supervisión, se medirá según lo señalado en la Cláusula E. de la Norma N-LEG-3, *Ejecución de Obras*, para determinar el avance o la cantidad de trabajo realizado para efecto de pago, tomando como unidad el número de boyas suministradas e instaladas.

1.6 Cargos incluidos en el precio unitario.

Cuando la instalación de boyas se contrate a precios unitarios por unidad de obra terminada y sea medida de acuerdo con lo indicado en la Norma N-CTR-CAR-1-07-004/02, se pagará al precio fijado en el contrato para la boya suministrada e instalada. Estos precios unitarios, conforme a lo indicado en la Cláusula F. de la Norma N-LEG-3, *Ejecución de Obras*, incluyen lo que corresponda por:

- Suministro de las boyas, así como los clavos necesarios para su instalación, incluyendo mermas y desperdicios.
- Limpieza de la superficie donde se instalarán las vialetas o botones.
- Ubicación, premarcado e instalación de las vialetas y botones.
- Perforación del pavimento.
- Herramienta menor.
- Mano de obra.
- Y todo lo necesario para la correcta ejecución de este concepto.

1.7 Normatividad a cumplir.

- N-PRY-CAR-10-01-005/13.
- N-CTR-CAR-1-07-004/02

Especificaciones de construcción obra civil.

Nombre del concepto.	Clave
RENIVELACION DE POZOS DE VISITA A BASE DE TABIQUE ROJO RECOCIDO Y MEZCLA DE MORTERO CEMENTO-ARENA EN PROPORCION 1:4, ALTURA A NIVELAR HASTA 35 CMS, INCLUYE: RETIRO Y RECUPERACIÓN DE BROCAL, SUMINISTRO Y COLOCACIÓN DE LOS MATERIALES, MANO DE OBRA, HERRAMIENTA Y TODO LO NECESARIO PARA SU CORRECTA EJECUCIÓN, P. U. O. T.	EP-OC-060 02



MANZANILLO

COORDINACIÓN GENERAL DE
PUERTOS Y MARINA MERCANTE

Especificación Particular.

Especificaciones de construcción obra civil.

Nombre del concepto.	Clave
RENIVELACION DE POZOS DE VISITA A BASE DE TABIQUE ROJO RECOCIDO Y MEZCLA DE MORTERO CEMENTO-ARENA EN PROPORCION 1:4, ALTURA A NIVELAR HASTA 35 CMS, INCLUYE: RETIRO Y RECUPERACIÓN DE BROCAL, SUMINISTRO Y COLOCACIÓN DE LOS MATERIALES, MANO DE OBRA, HERRAMIENTA Y TODO LO NECESARIO PARA SU CORRECTA EJECUCIÓN, P. U. O. T.	EP-OC-060 02

EP-OC-060 02 .

1.1 Descripción.

Los pozos de visita son estructuras diseñadas tomando como base a los elementos modulares intercalando sellos o empaques en sus juntas y que permiten el acceso a la red de alcantarillado para su inspección, limpieza y ventilación, se utilizan en la conexión de tuberías y en todos los cambios de dirección, diámetro y pendiente. Estos pozos pueden ser de tabique o concreto. La renivelación del pozo se refiere al proceso por medio del cual se logra que el brocal de un pozo existente tome la misma altura que la del pavimento nuevo, de forma que no suponga un tope o bache en la vialidad.

1.2 Disposiciones.

El transporte y almacenamiento de todos los materiales son responsabilidad exclusiva del Contratista de Obra y los realizará de forma tal que no sufran alteraciones que ocasionen deficiencias en la calidad de la obra.

El Contratista deberá tomar las precauciones necesarias para evitar daños a terceros y/o a las propias instalaciones. En caso de presentarse éstos, las reparaciones correspondientes serán por cuenta del Contratista y a satisfacción del Representante de API, sin tener derecho a retribución por dichos trabajos.

El Contratista deberá efectuar limpieza permanente de las áreas de trabajo y se obliga a mantener una señalización adecuada para evitar accidentes, esta señalización deberá estar iluminada por la noche.

Cabe aclarar que el equipo y maquinaria que en su caso se propuesto por el Licitante, es el que este ultimo deberá suministrar y operar en caso de ser considerada su propuesta técnica-económica como ganadora del procedimiento de contratación que al efecto se llevase a cabo, debido a que el Contratista será el único responsable de la calidad de los trabajos. En caso de que este no cumpla con la calidad requerida, el Contratista se obliga a ejecutarlo nuevamente a satisfacción del Representante de la API.

En la formulación de la propuesta se deberá de tomar en consideración, que por ser área de transito de trailers y area para el almacenaje de contenedores, la misma permanecerá en operación, por lo que deberá de hacerse las consideraciones y previsiones necesarias para realizar los trabajos y evitar accidentes.

1.3 Ejecución.

Previo al inicio de los trabajos el Contratista retirar (descabezar) con precaución el brocal y tapa existentes, cuidando de no dañar el muro que forma el pozo de visita. La disposición final del brocal y tapa será el que indique el Representante de API. La Contratista deberá de tomar las precauciones necesarias para evitar que caigan dentro del pozo de visita pedazos de escombros o basura durante la renivelación.

Especificaciones de construcción obra civil.

Nombre del concepto.	Clave
RENIVELACION DE POZOS DE VISITA A BASE DE TABIQUE ROJO RECOCIDO Y MEZCLA DE MORTERO CEMENTO-ARENA EN PROPORCION 1:4, ALTURA A NIVELAR HASTA 35 CMS, INCLUYE: RETIRO Y RECUPERACIÓN DE BROCAL, SUMINISTRO Y COLOCACIÓN DE LOS MATERIALES, MANO DE OBRA, HERRAMIENTA Y TODO LO NECESARIO PARA SU CORRECTA EJECUCIÓN, P. U. O. T.	EP-OC-060 02

La contratista verificara los niveles de rasante finales de la vialidad en donde se encuentre el pozo de visita, esto con la finalidad de que la el brocal y la tapa queden al mismo nivel.

La renivelación del muro se hará con tabique rojo asentado con mortero cemento-arena proporción 1:4, así mismo se aplanara el interior con mortero cemento- arena 1:5, en acabado fino.

La Contratista suministrara el brocal y tapa de concreto para pozo de visita el cual deberá estar en óptimas condiciones sin despostillamientos o grietas visibles que demeriten la calidad del elemento suministrado en caso de presentar daños causados por la Contratista, a juicio del Representante de API, la Contratista de obliga a cambiar el elemento.

El brocal de asentará en el muro de tabique con mortero cemento-arena 1:4, verificando en todo momento que el nivel de rasante del brocal sea el mismo que el de la vialidad y que el desfase del centro del brocal hacia el centro del pozo no rebase las tolerancias permitidas. Una vez colocado el brocal y que este, este fijamente se colocara la tapa.

Así mismo se realizará limpieza constante y al finalizar los trabajos.

1.4 Tolerancias.

Espesores de recubrimiento: 5mm
Desfase del centro del brocal a pozo: 5mm.

Altura del brocal: 3mm debajo del pavimento

1.5 Medición y forma de pago.

Para fines de pago la unidad de medida será la pieza (Pza.), debidamente renivelados acorde al proyecto y recibida a satisfacción del Representante de la API. Precio por Unidad de Obra Terminada (P.U.O.T.)

1.6 Cargos incluidos en el precio unitario.

- a) Retiro de tapa y brocal existente, el cual será entregado al Representante de API, para su disposición final.
- b) Costo-horario topógrafo y equipo topográfico para del control de niveles de rasante.
- c) Suministro de todos los materiales necesarios para la renivelación del pozo de visita, su resguardo y preservación.
- d) Suministro, habilitado y colocación de tabique rojo recocado.
- e) Suministro de materiales para la realización de mezcla de mortero cemento arena 1:4.
- f) Colocación de brocal en boca de pozo de vista uniéndolo con mortero cemento arena.
- g) Mano de obra, herramienta menor y equipo correspondientes para la correcta ejecución de los trabajos de renivelación de pozo de visita.
- h) Cualquier gasto necesario que intervenga de forma directa para la ejecución de una unidad de obra terminada del concepto de obra.

1.7 Normatividad a cumplir.

Especificaciones de construcción obra civil.

Nombre del concepto.	Clave
RENIVELACION DE POZOS DE VISITA A BASE DE TABIQUE ROJO RECOCIDO Y MEZCLA DE MORTERO CEMENTO-ARENA EN PROPORCION 1:4, ALTURA A NIVELAR HASTA 35 CMS, INCLUYE: RETIRO Y RECUPERACIÓN DE BROCAL, SUMINISTRO Y COLOCACIÓN DE LOS MATERIALES, MANO DE OBRA, HERRAMIENTA Y TODO LO NECESARIO PARA SU CORRECTA EJECUCIÓN, P. U. O. T.	EP-OC-060 02

a) NMX-C-413-1998-ONNCCE



ESPECIFICACIONES DE CONSTRUCCION CIVIL.
PUERTOS Y MARINA MERCANTE

REFERENCIA: PAVIMENTACION

NOMBRE DEL CONCEPTO

CLAVE

**DEMOLICIÓN DE CONCRETO ASFALTICO EXISTENTE,
BANQUETA Y GUARNICION POR MEDIOS MECÁNICOS,
EMPEDRADO AHOGADO EN CONCRETO**

EP-1001

DEMOLICIÓN DE CONCRETO HIDRAULICO, BANQUETA Y GUARNICION POR MEDIOS MECÁNICOS, POR MEDIOS MECÁNICOS, INCLUYE: MAQUINARIA, MANO DE OBRA, CARGA, ACARREO HASTA EL LUGAR DE TIRO INDICADO POR LA SUPERVISIÓN Y TODO LO NECESARIO PARA SU CORRECTA EJECUCIÓN.

Demolición de banqueta, de concreto $f'c=150$ kg/cm² por medios mecánicos y retiro de material producto de demolición al patio de tiro debidamente autorizado, elegido por el licitante, incluye: maquinaria, herramienta, mano de obra, y todo lo necesario para su correcta ejecución.

1.1 Descripción.
Se refiere al elemento que deberá ser retirado por cuestiones de modificaciones de la obra, previo a la demolición de los elementos se realizaran o ejecutaran los trabajos necesarios para establecer una área de seguridad en la que se puedan resguardar las actividades de la demolición con una zona restringida al paso únicamente para los trabajadores que intervengan en el área de la construcción, también se establecerá una Área o zona en la que se puedan almacenar de manera provisional todos los materiales productos de la demolición para su posterior carga y retiro de los escombros a una zona autorizada por el representante.

1.2 Disposiciones.
El Contratista deberá tomar las precauciones necesarias para evitar daños a terceros y/o a las propias instalaciones. En caso de presentarse éstos, las reparaciones correspondientes serán por cuenta del Contratista y a satisfacción del Representante, sin tener derecho a retribución por dichos trabajos.
El Contratista deberá efectuar limpieza permanente de las áreas de trabajo y se obliga a mantener una señalización adecuada para evitar accidentes.
En la formulación de la propuesta se deberá de tomar en consideración, que por ser área de tránsito, deberá de hacerse las consideraciones y previsiones necesarias para realizar los trabajos y evitar accidentes.
Cabe aclarar que el equipo y maquinaria que en su caso sea propuesto por el Licitante, es el que éste suministrará y operará en caso de ganar el procedimiento de contratación.
Debido a que el Contratista será el único responsable de la calidad de los trabajos; en caso de que no cumpla con la calidad requerida, se obliga a ejecutar nuevamente el trabajo a satisfacción del Representante



ESPECIFICACIONES DE CONSTRUCCION CIVIL.
PUERTOS Y MARINA MERCANTE

REFERENCIA: PAVIMENTACION

NOMBRE DEL CONCEPTO

CLAVE

**DEMOLICIÓN DE CONCRETO ASFALTICO EXISTENTE,
BANQUETA Y GUARNICION POR MEDIOS MECÁNICOS,
EMPEDRADO AHOGADO EN CONCRETO**

EP-1001,

1.3 Ejecución.

El contratista deberá emplear las protecciones mínimas siguientes:

Los trabajadores deben estar dotados de casco protector, guantes, cinturón de seguridad, gafas, mascarilla y zapatos resistentes al impacto; la zona de la demolición, debe tener los letreros indicativos de peligro que sean necesarios. En demoliciones de obras civiles, se debe requerir de instalaciones para riego de agua para evitar molestias por polvo. Las herramientas que se utilizan según el caso deben ser: barretas, cuñas, cinceles, martillos, marros, equipo y maquinaria como: rompedoras neumáticas. La demolición de elementos de banquetas se ejecutará tomando en consideración lo siguiente: Corte con disco de diamante para delimitar las áreas por demoler, barrenación, y colocación de cuñas para fracturar el concreto o segregarlo en partes manejables, disgregación, traspaleo y acamellonamiento del material producto de la demolición para su retiro fuera de la obra, Colocación del material de demolición en un radio de 50 m. de manera que no interfiera con otras actividades; se tendrá cuidado durante la demolición, que no se dañen partes que no serán demolidas en caso de ocasionar daño a elementos que no serán demolidas, se repararán con cargo al contratista.

El CONTRATISTA mantendrá limpia el área de trabajo, durante y al final de la ejecución de este concepto.

1.4 Tolerancias. No aplica

1.5 Medición y forma de pago.

La cubicación de las demoliciones se hará por metro Lineal (M.L.) en guarniciones, y metro cuadrado (m2) en banqueta y pavimento, con aproximación a un decimal (0.1). Las cubicaciones deberán calcularse previamente a la demolición. (P.U.O.T.)

1.6 Cargos incluidos en el precio unitario.

- a) La mano de obra, el costo del equipo neumático, en su caso, y herramientas necesarias para efectuar el trabajo de demolición.
- b) Protecciones, cercados y obras de protección necesarias para la correcta ejecución de los trabajos.
- c) Demolición con equipo mecánico de la banqueta de concreto.
- d) Carga y acarreo vertical y horizontal de los materiales al sitio de acopio indicado por la supervisión del material producto de la demolición, escombros y desperdicios hasta el lugar de carga al camión.
- e) Carga a camión del material producto de demolición, acarreo y descarga en la zona de tiro debidamente autorizada, lo que será estricta responsabilidad del CONTRATISTA.
- f) La limpieza continua, del área de trabajo
- g) Carga y acarreo vertical y horizontal de los materiales al sitio de acopio indicado por la supervisión del material producto de la demolición, escombros y desperdicios hasta el lugar de carga del camión y su retiro fuera de la obra a tiro libre.



h) Será responsabilidad del Contratista, sin costo para la DEPENDENCIA la restitución de los elementos que hayan sufrido daño durante la ejecución de los retiros, así como, de la reparación de los elementos de albañilería, recubrimientos, acabados, cristales, etc.



ESPECIFICACIONES DE CONSTRUCCION CIVIL.
PUERTOS Y MARINA MERCANTE

REFERENCIA: PAVIMENTACION

NOMBRE DEL CONCEPTO

CLAVE

EXCAVACION POR MEDIOS MANUALES EN MATERIAL TIPO II, ZONA B, INCLUYE: MANO DE OBRA Y HERRAMIENTA. EP-101002

Excavación por medios manuales, compactación del fondo de la excavación al 95% de su PVSM, y retiro del material excedente al depósito de tiro debidamente autorizado, a elección del LICITANTE

1.1 Descripción.

El trabajo de excavación por medios manuales comprenderá remover y retirar del sitio toda la tierra, y materiales de cualquier naturaleza, inclusive derrumbes, que interfieran con la obra o impidan construirla, así como la compactación del fondo de la excavación al 95% de su PVSM y el retiro del material sobrante al tiradero debidamente autorizado, a elección del LICITANTE.

1.2 Disposiciones.

El Contratista deberá tomar las precauciones necesarias para evitar daños a terceros y/o a las propias instalaciones. En caso de presentarse éstos, las reparaciones correspondientes serán por cuenta del Contratista y a satisfacción del Representante de API, sin tener derecho a retribución por dichos trabajos.

El Contratista deberá efectuar limpieza permanente de las áreas de trabajo y se obliga a mantener una señalización adecuada para evitar accidentes, esta señalización deberá estar iluminada por la noche.

Cabe aclarar que el equipo y maquinaria que en su caso sea propuesto por el Licitante, es el que éste suministrará y operará en caso de ganar la licitación. Debido a que el Contratista será el único responsable de la calidad de los trabajos, en caso de no cumplir con la calidad requerida, se obliga a ejecutar nuevamente el trabajo a satisfacción del Representante de la API.

En la formulación de la propuesta se deberá de tomar en consideración, que por ser área de transito deberá de hacer las consideraciones y previsiones necesarias para realizar los trabajos y evitar accidentes.

1.3 Ejecución.

Previo al inicio de los trabajos de excavación, el Contratista identificará y señalará con encalado el área, verificando que esta corresponda a la señalada en los planos de proyecto. El CONTRATISTA hará las excavaciones a una profundidad máxima de 2.0 m, en cualquier tipo de material por medios manuales, para construir los elementos. Los límites correspondientes a cada elemento serán los fijados en los planos de proyecto o los indicados por el Representante API. La compactación se hará con equipo mecánico, longitudinalmente, de las orillas hacia el centro y del interior al exterior en las curvas, con un traslape de

cuando menos la mitad del ancho del compactador en cada pasada; Se aplicará humedad al material de fondo, hasta lograr el 95% de su PVSM. Se afinará el fondo de la excavación. El material producto de las excavaciones se acopiará temporalmente para ser utilizado como relleno, en el sitio autorizado por el Representante de API, para posteriormente, el



Administración Portuaria Integral de Manzanillo



material sobrante será cargado y retirado fuera del área de trabajo en sitio de tiro debidamente autorizado, propuesto por el LICITANTE.

Durante el desarrollo de los trabajos el Contratista realizará la limpieza regular de la obra, evitando que el material producto de las excavaciones se propaguen a otras áreas, la omisión de este punto obligara a el Contratista a realizar labores de limpieza en las áreas que se afecten.



ESPECIFICACIONES DE CONSTRUCCION CIVIL.
PUERTOS Y MARINA MERCANTE

REFERENCIA: PAVIMENTACION

NOMBRE DEL CONCEPTO

CLAVE

EXCAVACION POR MEDIOS MANUALES EN MATERIAL TIPO II, ZONA B, INCLUYE: MANO DE OBRA Y HERRAMIENTA. EP-101002

1.4 Tolerancias.
±10 cm

1.5 Medición y forma de pago.

La unidad de medida para fines de estimación y pago será el metro cubico (m3) con aproximación a un decimal (0.1), excavado, afinado, acopiado en el sitio designado por el Representante de API, cuantificado en obra de acuerdo a proyecto.

1.6 Cargos incluidos en el precio unitario.

- a) Encalado e identificación de la zona a excavar.
- b) Excavación por medios manuales en cualquier tipo de material, con las dimensiones de acuerdo al proyecto.
- c) Acopio de material producto de excavación en sitio temporal, y posteriormente ser cargado y retirado fuera del área de trabajo en el sitio debidamente autorizado, propuesto por el LICITANTE.
- d) Afine, nivelación y compactación al 95% de P.V.S.S. de fondo de excavación antes de realizar rellenos.
- e) Pruebas de laboratorio para control de calidad y la entrega de los reportes vigente en cada estimación.
- f) Obras e instalaciones auxiliares, así como su retiro al término de los trabajos
- g) Limpieza permanente de las áreas de trabajo.
- h) Informe fotográfico antes, durante y una vez concluidos los trabajos para la elaboración de generadores y estimaciones
- i) Todos los materiales, mano de obra, herramienta, equipo, maquinaria y demás cargos PUOT.

1.7 Normatividad a cumplir.
NOM-001-CONAGUA-2011.-



ESPECIFICACIONES DE CONSTRUCCION CIVIL.
PUERTOS Y MARINA MERCANTE

REFERENCIA: PAVIMENTACION

NOMBRE DEL CONCEPTO

CLAVE

**EXCAVACION CON EQUIPO EN ZANJAS EN MATERIAL
COMUN EN SECO, EN ZONA B HASTA 2.0 MTS DE
PROFUNDIDAD**

EP-110002

CORTE CARGA Y ACARREO DE TERRENO NATURAL TIPO II, EN ZONA B, ESPESOR QUE DETERMINE EL ESTUDIO DE MECANICA DE SUELOS, CON MEDIOS MECANICOS, DEJANDO PENDIENTES DE ACUERDO AL PROYECTO, INCLUYE: OPERACION, EQUIPO Y HERRAMIENTA.

1.1 Descripción.

Los cortes son las excavaciones ejecutadas a cielo abierto en el terreno natural, en ampliación de taludes, en rebajes en la corona de cortes o terraplenes existentes y en derrumbes, con objeto de preparar y formar la sección de la obra.

1.2 Disposiciones.

El Contratista deberá tomar las precauciones necesarias para evitar daños a terceros y/o a las propias instalaciones. En caso de presentarse éstos, las reparaciones correspondientes serán por cuenta del Contratista y a satisfacción del Representante de API, sin tener derecho a retribución por dichos trabajos.

El Contratista deberá efectuar limpieza permanente de las áreas de trabajo y se obliga a mantener una señalización adecuada para evitar accidentes. En la formulación de la propuesta se tomará en consideración, que por ser área de tránsito, deberán considerarse las previsiones necesarias para realizar los trabajos y evitar accidentes. Cabe aclarar que el equipo y maquinaria que en su caso sea propuesto por el Licitante, es el que éste suministrará y operará en caso de ganar el procedimiento de contratación.

Debido a que el Contratista será el único responsable de la calidad de los trabajos; en caso de que no cumpla con la calidad requerida, se obliga a ejecutar nuevamente el trabajo a satisfacción del Representante de la API.

1.3 Ejecución.

El Contratista deberá emplear los procedimientos y equipo propuestos en el concurso, sin embargo, puede poner a consideración de la API para su aprobación, cualquier cambio que justifique un mejor aprovechamiento de su equipo y mejora en los programas de trabajo; pero en caso de ser aceptado, no será motivo para que pretenda la revisión del precio unitario establecido en el contrato. El corte se efectuará con equipo mecánico será de un espesor de treinta (30) centímetros o aquel que indique el representante de la API, efectuará la nivelación con equipo motoniveladora y se iniciará después de que se haya seccionado la superficie de ataque. El Contratista deberá tomar las precauciones necesarias para que durante los trabajos de excavación, no se alteren ni modifiquen las referencias y bancos de nivel topográficas. Una vez efectuado el corte, se seccionará nuevamente la superficie antes de proceder a la formación de la capa base.



ESPECIFICACIONES DE CONSTRUCCION CIVIL.
PUERTOS Y MARINA MERCANTE

REFERENCIA: PAVIMENTACION

NOMBRE DEL CONCEPTO

CLAVE

**EXCAVACION CON EQUIPO EN ZANJAS EN MATERIAL
COMUN EN SECO, EN ZONA B HASTA 2.0 MTS DE
PROFUNDIDAD**

EP-110002

Se efectuarán los trabajos de compactación del fondo de la excavación al 95% de su PVSM y se afinará el mismo. El material producto de corte se cargará a camión y se depositará en los bancos de desperdicio debidamente autorizados y propuestos previamente por el LICITANTE, sin que cause daños a terceros y en forma tal que no interfieran con el desarrollo normal de los trabajos. Los daños y perjuicios a terceros, ocasionados por trabajos de corte ejecutados dentro o fuera de las áreas señaladas en el proyecto, serán de la exclusiva responsabilidad del Contratista, por lo que deberá cubrir a sus expensas todas las reclamaciones que por tal motivo se presenten.

1.4 Tolerancias.

±3 centímetros en el fondo de la excavación

1.5 Medición y forma de pago.

El corte de terreno natural se medirá en metros cúbicos (m³), con aproximación a la unidad, de acuerdo a secciones de proyecto

1.6 Cargos incluidos en el precio unitario.

- a) Materiales, mano de obra, equipo, y herramienta, necesarios para ejecutar el concepto de trabajo.
- b) Trazo topográfico antes, y durante la ejecución de los trabajos, así como la elaboración de los números generadores y estimaciones
- c) Excavación por medios mecánicos en caja de 30 cm de profundidad, para alojar la capa base.
- d) Maquinaria y equipo para ejecutar todas las operaciones de remoción del producto de corte.
- e) Carga a camión, Acarreo y descarga del material producto de la excavación en la zona de tiro de desechos, propuesta por el LICITANTE.
- f) Compactación del fondo de la excavación con equipo mecánico rodillo vibratorio al 95% de su PVSM.
- g) Tiempos muertos debidos a la operación de carga, transito, y meteorológicas.
- h) Derechos por disposición final del material a la zona de tiro debidamente autorizada.
- i) Informe fotográfico antes, durante y una vez concluidos los trabajos para la elaboración de números generadores y estimaciones
- j) Pruebas de laboratorio de control de calidad y la entrega de los reportes aprobatorios en campo y en las estimaciones.



ESPECIFICACIONES DE CONSTRUCCION CIVIL.
PUERTOS Y MARINA MERCANTE

REFERENCIA: PAVIMENTACION

NOMBRE DEL CONCEPTO

CLAVE

**EXCAVACION CON EQUIPO EN ZANJAS EN MATERIAL
COMUN EN AGUA, EN ZONA B HASTA 2.0 MTS DE
PROFUNDIDAD**

EP-1101 02

CORTE CARGA Y ACARREO DE TERRENO NATURAL TIPO II, EN ZONA B, ESPESOR QUE DETERMINE EL ESTUDIO DE MECANICA DE SUELOS, CON MEDIOS MECANICOS, DEJANDO PENDIENTES DE ACUERDO AL PROYECTO, INCLUYE: OPERACION, EQUIPO Y HERRAMIENTA.

1.1 Descripción.

Los cortes son las excavaciones ejecutadas a cielo abierto en el terreno natural, en ampliación de taludes, en rebajes en la corona de cortes o terraplenes existentes y en derrumbes, con objeto de preparar y formar la sección de la obra.

1.2 Disposiciones.

El Contratista deberá tomar las precauciones necesarias para evitar daños a terceros y/o a las propias instalaciones. En caso de presentarse éstos, las reparaciones correspondientes serán por cuenta del Contratista y a satisfacción del Representante de API, sin tener derecho a retribución por dichos trabajos.

El Contratista deberá efectuar limpieza permanente de las áreas de trabajo y se obliga a mantener una señalización adecuada para evitar accidentes. En la formulación de la propuesta se tomará en consideración, que por ser área de tránsito, deberán considerarse las previsiones necesarias para realizar los trabajos y evitar accidentes. Cabe aclarar que el equipo y maquinaria que en su caso sea propuesto por el Licitante, es el que éste suministrará y operará en caso de ganar el procedimiento de contratación.

Debido a que el Contratista será el único responsable de la calidad de los trabajos; en caso de que no cumpla con la calidad requerida, se obliga a ejecutar nuevamente el trabajo a satisfacción del Representante de la API.

1.3 Ejecución.

El Contratista deberá emplear los procedimientos y equipo propuestos en el concurso, sin embargo, puede poner a consideración de la API para su aprobación, cualquier cambio que justifique un mejor aprovechamiento de su equipo y mejora en los programas de trabajo; pero en caso de ser aceptado, no será motivo para que pretenda la revisión del precio unitario establecido en el contrato. El corte se efectuará con equipo mecánico será de un espesor de treinta (30) centímetros o aquel que indique el representante de la API, efectuará la nivelación con equipo motoniveladora y se iniciará después de que se haya seccionado la superficie de ataque. El Contratista deberá tomar las precauciones necesarias para que durante los trabajos de excavación, no se alteren ni modifiquen las referencias y bancos de nivel topográficas. Una vez efectuado el corte, se seccionará nuevamente la superficie antes de proceder a la formación de la capa base.



ESPECIFICACIONES DE CONSTRUCCION CIVIL.
PUERTOS Y MARINA MERCANTE

REFERENCIA: PAVIMENTACION

NOMBRE DEL CONCEPTO

CLAVE

**EXCAVACION CON EQUIPO EN ZANJAS EN MATERIAL
COMUN EN AGUA, EN ZONA B HASTA 2.0 MTS DE
PROFUNDIDAD**

EP-1101 02

Se efectuarán los trabajos de compactación del fondo de la excavación al 95% de su PVSM y se afinará el mismo. El material producto de corte se cargará a camión y se depositará en los bancos de desperdicio debidamente autorizados y propuestos previamente por el LICITANTE, sin que cause daños a terceros y en forma tal que no interfieran con el desarrollo normal de los trabajos. Los daños y perjuicios a terceros, ocasionados por trabajos de corte ejecutados dentro o fuera de las áreas señaladas en el proyecto, serán de la exclusiva responsabilidad del Contratista, por lo que deberá cubrir a sus expensas todas las reclamaciones que por tal motivo se presenten.

1.4 Tolerancias.

±3 centímetros en el fondo de la excavación

1.5 Medición y forma de pago.

El corte de terreno natural se medirá en metros cúbicos (m3), con aproximación a la unidad, de acuerdo a secciones de proyecto

1.6 Cargos incluidos en el precio unitario.

- a) Materiales, mano de obra, equipo, y herramienta, necesarios para ejecutar el concepto de trabajo.
- b) Trazo topográfico antes, y durante la ejecución de los trabajos, así como la elaboración de los números generadores y estimaciones
- c) Excavación por medios mecánicos en caja de 30 cm de profundidad, para alojar la capa base.
- d) Maquinaria y equipo para ejecutar todas las operaciones de remoción del producto de corte.
- e) Carga a camión, Acarreo y descarga del material producto de la excavación en la zona de tiro de desechos, propuesta por el LICITANTE.
- f) Compactación del fondo de la excavación con equipo mecánico rodillo vibratorio al 95% de su PVSM.
- g) Tiempos muertos debidos a la operación de carga, transito, y meteorológicas.
- h) Derechos por disposición final del material a la zona de tiro debidamente autorizada.
- i) Informe fotográfico antes, durante y una vez concluidos los trabajos para la elaboración de números generadores y estimaciones
- j) Pruebas de laboratorio de control de calidad y la entrega de los reportes aprobatorios en campo y en las estimaciones.



ESPECIFICACIONES DE CONSTRUCCION CIVIL.
PUERTOS Y MARINA MERCANTE

REFERENCIA: PAVIMENTACION

NOMBRE DEL CONCEPTO

CLAVE

**PLANTILLA APISONADA AL 90% PROCTOR, CON MATERIAL PRODUCTO DE LA EXCAVACION.. EP-113001,
113002 113105**

RELLENO CON MATERIAL PRODUCTO DE LA EXCAVACION, COMPACTADO CON PISON DE MANO AL 85% PROCTOR, INCLUYE: MANO DE OBRA Y HERRAMIENTA.

1.1 Descripción.

Se refiere al relleno compactado al 85 % de su proctor, del material producto de las excavaciones realizadas para estructuras o para la colocación de tubería.

1.2 Disposiciones

El Contratista deberá tomar las precauciones necesarias para evitar daños a terceros y/o a las propias instalaciones. En caso de presentarse éstos, las reparaciones correspondientes serán por cuenta del Contratista y a satisfacción del Representante, sin tener derecho a retribución por dichos trabajos.

El Contratista deberá efectuar limpieza permanente de las áreas de trabajo y se obliga a mantener una señalización adecuada para evitar accidentes.

Cabe aclarar que el equipo y maquinaria que en su caso sea propuesto por el Licitante, es el que éste suministrará y operará en caso de ganar la licitación. Debido a que el Contratista será el único responsable de la calidad de los trabajos, en caso de no cumplir con la calidad requerida, se obliga a ejecutar nuevamente el trabajo a satisfacción del Representante

1.3 Ejecución.

Previo a la ejecución de los trabajos se deberá revisar los alineamientos, perfiles y secciones de proyecto para que cumplan lo establecido en el proyecto.

La compactación se hará longitudinalmente, en capas no mayores de 30 cm, de las orillas hacia el centro, con un traslape de cuando menos la mitad del ancho del compactador en cada pasada.

Las nivelaciones se ejecutarán con nivel fijo y comprobación de vuelta, obteniendo los niveles con aproximación al milímetro.

Para que los trabajos se consideren terminados y sean aceptadas por el representante de la API, se comprobará que los alineamientos, perfiles y secciones de la capa referida, cumplan con los de proyecto; para lo que se hará el seccionamiento topográfico en las estaciones cerradas a cada 10 metros y en estaciones específicas como las de inicio, medio y termino de curvas. Si la Entidad considera necesaria alguna otra estación específica, el CONTRATISTA está obligado a realizarla.

La dependencia considerara el número de pruebas de control de calidad de la compactación con el 85% de su PVSM por efectuar, en función del tamaño del área a compactar.

Cada capa terminada deberá presentar una superficie uniforme y la capa final se ajustará a las pendientes establecidas.



ESPECIFICACIONES DE CONSTRUCCION CIVIL.
PUERTOS Y MARINA MERCANTE

REFERENCIA: PAVIMENTACION

NOMBRE DEL CONCEPTO

CLAVE

PLANTILLA APISONADA AL 90% PROCTOR, CON MATERIAL EP-113001, 113002, 113105 PRODUCTO DE LA EXCAVACION..

1.4 Tolerancias.
No hay tolerancia

1.5 Medición y forma de pago.
La unidad de medición será el metro cubico (m3), con aproximación a un décimo (0.1) cuantificado en obra, según proyecto.

- 1.1 Cargos incluidos en el precio unitario
- a) Mano de obra, Materiales, Agua para lograr la compactación, Equipo manual de compactación, Maniobras, Acarreos locales hasta una distancia de 20.0 m
 - b) Relleno con material producto de la excavación compactado al 85% de su P.V.S.M
 - c) Traslado de personal y equipo al sitio de los trabajos.
 - d) Trazo y control de niveles con equipo topográfico durante los trabajos de relleno.
 - e) Disgregación, acamellonamiento, incorporación de agua, homogenización, tendido del material en capas, y su compactación hasta obtener el espesor, al grado fijado en el proyecto.
 - f) Utilización de los servicios de laboratorio para control de calidad, de acuerdo con la norma SCT y la entrega del reporte vigentes en cada una de las estimaciones por presentar.
 - g) Obras e instalaciones auxiliares, así como retiro al término de los trabajos.
 - h) Retiro del material sobrante fuera del área de trabajo, hasta una distancia de 1 km depositándola en el sitio indicado por el Representante de la API.
 - i) Los tiempos de inactividad de todo el equipo y personal a consecuencia de condiciones meteorológicas adversas, traslados, instalaciones y esperas conforme a los programas de los vecinos.
 - j) Limpieza de la zona de trabajo, durante y al término de los mismos.
 - k) Maquinaria, equipo de compactación vibratorio, consumibles, mano de obra, y todo lo que corresponda para la correcta ejecución del concepto de trabajo.
 - l) Reporte fotográfico, antes, durante y posteriormente a la ejecución de los trabajos, así como la entrega de las fotografías vigentes en cada una de las estimaciones de según el periodo.

1.7 Normatividad a cumplir

ESPECIFICACIONES DE CONSTRUCCION CIVIL.

REFERENCIA: PAVIMENTACION

NOMBRE DEL CONCEPTO

CLAVE

RELLENO AL 90% PROCTOR, CON MATERIAL DE BANCO.. EP-113106

RELLENO CON MATERIAL PRODUCTO DE BANCO, COMPACTADO CON EQUIPO COMPACTADOR DE MANO AL 90% PROCTOR, INCLUYE: MANO DE OBRA Y HERRAMIENTA.

1.1 Descripción.

Se refiere al relleno compactado al 90 % de su proctor, del material producto de las excavaciones realizadas para estructuras o para la colocación de tubería.

1.2 Disposiciones

El Contratista deberá tomar las precauciones necesarias para evitar daños a terceros y/o a las propias instalaciones. En caso de presentarse éstos, las reparaciones correspondientes serán por cuenta del Contratista y a satisfacción del Representante, sin tener derecho a retribución por dichos trabajos.

El Contratista deberá efectuar limpieza permanente de las áreas de trabajo y se obliga a mantener una señalización adecuada para evitar accidentes.

Cabe aclarar que el equipo y maquinaria que en su caso sea propuesto por el Licitante, es el que éste suministrará y operará en caso de ganar la licitación. Debido a que el Contratista será el único responsable de la calidad de los trabajos, en caso de no cumplir con la calidad requerida, se obliga a ejecutar nuevamente el trabajo a satisfacción del Representante

1.3 Ejecución.

Previo a la ejecución de los trabajos se deberá revisar los alineamientos, perfiles y secciones de proyecto para que cumplan lo establecido en el proyecto.

La compactación se hará longitudinalmente, en capas no mayores de 30 cm, de las orillas hacia el centro, con un traslape de cuando menos la mitad del ancho del compactador en cada pasada.

Las nivelaciones se ejecutarán con nivel fijo y comprobación de vuelta, obteniendo los niveles con aproximación al milímetro.

Para que los trabajos se consideren terminados y sean aceptadas por el representante de la API, se comprobará que los alineamientos, perfiles y secciones de la capa referida, cumplan con los de proyecto; para lo que se hará el seccionamiento topográfico en las estaciones cerradas a cada 10 metros y en estaciones específicas como las de inicio, medio y termino de curvas. Si la Entidad considera necesaria alguna otra estación específica, el CONTRATISTA está obligado a realizarla.

La dependencia considerara el número de pruebas de control de calidad de la compactación con el 85% de su PVSM por efectuar, en función del tamaño del área a compactar.

Cada capa terminada deberá presentar una superficie uniforme y la capa final se ajustará a las pendientes establecidas.



ESPECIFICACIONES DE CONSTRUCCION CIVIL.
PUERTOS Y MARINA MERCANTE

REFERENCIA: PAVIMENTACION

NOMBRE DEL CONCEPTO

CLAVE

RELLENO AL 90% PROCTOR, CON MATERIAL DE BANCO.. EP-113106

1.4 Tolerancias.
No hay tolerancia

1.5 Medición y forma de pago.
La unidad de medición será el metro cubico (m3), con aproximación a un décimo (0.1) cuantificado en obra, según proyecto.

- 1.2 Cargos incluidos en el precio unitario
- m) Mano de obra, Materiales, Agua para lograr la compactación, Equipo manual de compactación, Maniobras, Acarreos locales hasta una distancia de 20.0 m
 - n) Relleno con material producto de la excavación compactado al 85% de su P.V.S.M
 - o) Traslado de personal y equipo al sitio de los trabajos.
 - p) Trazo y control de niveles con equipo topográfico durante los trabajos de relleno.
 - q) Disgregación, acamellonamiento, incorporación de agua, homogenización, tendido del material en capas, y su compactación hasta obtener el espesor, al grado fijado en el proyecto.
 - r) Utilización de los servicios de laboratorio para control de calidad, de acuerdo con la norma SCT y la entrega del reporte vigentes en cada una de las estimaciones por presentar.
 - s) Obras e instalaciones auxiliares, así como retiro al término de los trabajos.
 - t) Retiro del material sobrante fuera del área de trabajo, hasta una distancia de 1 km depositándola en el sitio indicado por el Representante de la API.
 - u) Los tiempos de inactividad de todo el equipo y personal a consecuencia de condiciones meteorológicas adversas, traslados, instalaciones y esperas conforme a los programas de los vecinos.
 - v) Limpieza de la zona de trabajo, durante y al término de los mismos.
 - w) Maquinaria, equipo de compactación vibratorio, consumibles, mano de obra, y todo lo que corresponda para la correcta ejecución del concepto de trabajo.
 - x) Reporte fotográfico, antes, durante y posteriormente a la ejecución de los trabajos, así como la entrega de las fotografías vigentes en cada una de las estimaciones de según el periodo.

1.7 Normatividad a cumplir

ESPECIFICACIONES DE CONSTRUCCION CIVIL.

REFERENCIA: RED AGUA POTABLE

NOMBRE DEL CONCEPTO

CLAVE

**SUMINISTRO E INSTALACION DE TUBERIA DE PVC
HIDRAULICO RD-26 DE 3".**

EP-800403

1.2 Disposiciones.

El Contratista deberá tomar las precauciones necesarias para evitar daños a terceros y/o a las propias instalaciones. En caso de presentarse éstos, las reparaciones correspondientes serán por cuenta del Contratista y a satisfacción del Representante sin tener derecho a retribución por dichos trabajos.

El Contratista deberá efectuar limpieza permanente de las áreas de trabajo y se obliga a mantener una señalización adecuada para evitar accidentes, esta señalización deberá estar iluminada por la noche.

Cabe aclarar que el equipo y maquinaria que en su caso sea propuesto por el Licitante, es el que éste suministrará y operará en caso de ganar la licitación. Debido a que el Contratista será el único responsable de la calidad de los trabajos, en caso de no cumplir con la calidad requerida, se obliga a ejecutar nuevamente el trabajo a satisfacción del Representante

En la formulación de la propuesta se deberá de tomar en consideración, que por ser área de tránsito deberá de hacer las consideraciones y previsiones necesarias para realizar los trabajos y evitar accidentes.

1.3 Ejecución.

La Contratista, revisará que los diámetros y el tipo de tubería sea el que se indica en los planos de proyecto o el indicado por el Representante, previo a la colocación la tubería con las conexiones de PVC, se realizará lijado y limpieza de las piezas y tubería, para posterior aplicar de cemento para PVC para unir las conexiones a la tubería. Se debe colocar la tubería y los accesorios en la zanja con el fondo de arrastre de acuerdo a las elevaciones pendientes y alineamiento requeridos. En la plantilla de la tubería se debe excavar el espacio necesario para las campanas de acople, si la tubería que se instala cuenta con ellas, que asegure la uniformidad en el soporte de la tubería. Deben llenarse todos los vacíos bajo la campana compactando adecuadamente.

En casos especiales donde la tubería está instalada en una curva, mantener las deflexiones angulares de las uniones (alineamiento axial) o radio de curvatura del eje de la tubería o ambos, dentro de los límites de diseño aceptables. El organismo operador o la dependencia local responsable deben contar con registros de la calificación y del desempeño del personal que realice cualquier actividad relacionada con la instalación del sistema de agua potable.

Uniones.- Se debe cumplir con las recomendaciones del fabricante para el ensamble de los componentes de las juntas, lubricación y el proceso de acople. Cuando el tendido de la tubería se interrumpe, se debe asegurar la misma contra movimientos y sellar los extremos, para prevenir la entrada de agua, lodo o materiales extraños.



ESPECIFICACIONES DE CONSTRUCCION CIVIL.
PUERTOS Y MARINA MERCANTE

REFERENCIA: RED AGUA POTABLE

NOMBRE DEL CONCEPTO

CLAVE

**SUMINISTRO E INSTALACION DE TUBERIA DE PVC
HIDRAULICO RD-26 DE 3".**

EP-800403

Sistema de agua potable.- La instalación de los elementos los del sistema, debe efectuarse de tal manera que se asegure su hermeticidad. Se considera que se asegura la hermeticidad cuando se mantiene una presión constante mínima de 95%, aplicando las pruebas de hermeticidad. Para valorar el cumplimiento del sistema de agua potable, el organismo operador, la dependencia local o el responsable de su construcción debe verificar la hermeticidad del 100% del sistema. Equipo y material para realizar la prueba: Agua potable.- Cualquier dispositivo que permita alcanzar la presión de prueba, provisto de manómetro con certificado de calibración vigente y trazable a patrones nacionales, con la capacidad apropiada para leer en su segundo tercio la presión de prueba y que cuente con división mínima de escala de 0,1MPa (1,0 bar).
NOTA: La calibración del manómetro, se debe establecer de acuerdo a la frecuencia de su uso extremos, para prevenir la entrada de agua, lodo o materiales extraños. Sistema de agua potable.- La instalación de los elementos

1.4 Tolerancias.

1.5 Medición y forma de pago.

La unidad de medición será el metro Lineal (M.L.) de tubo colocado con pegamento de PVC, cuantificado en obra, de acuerdo a diámetros y posiciones de proyecto.

1.3 Cargos incluidos en el precio unitario.

- a) Traslado del personal, equipos y herramientas al sitio de los trabajos
- b) Todos los materiales, mano de obra, herramienta, equipo, maquinaria y demás cargos correspondientes para la correcta ejecución del concepto de trabajo.
- c) Los tiempos de inactividad de todo el equipo y personal a consecuencia de condiciones meteorológicas adversas, traslados, instalaciones y esperas.
- d) Cortes, desperdicios y consumibles necesarios para la ejecución de los trabajos.
- e) Informe fotográfico antes, durante y una vez concluidos los trabajos para la elaboración de números generadores y estimaciones.
- f) Controles de calidad y diversas pruebas de laboratorio.
- g) Obras e instalaciones auxiliares, así como su retiro al término de los trabajos
- h).- Informe fotográfico antes, durante y una vez concluidos los trabajos para la elaboración de números generadores y estimaciones
- i) Limpieza permanente de las áreas de trabajo.
- j) Materiales, mano de obra, equipo y todo lo necesario para la correcta ejecución del concepto de trabajo PUOT.

1.7 Normatividad a cumplir. NORMAS CNA

1.7 Normatividad a cumplir.



ESPECIFICACIONES DE CONSTRUCCION CIVIL.
PUERTOS Y MARINA MERCANTE

REFERENCIA: RED AGUA POTABLE

NOMBRE DEL CONCEPTO

CLAVE

SUMINISTRO E INSTALACION DE TEE DE PVC DE 3" x 3".

EP-TEE03

SUMINISTRO E INSTALACIÓN DE TEE DE FOFO DE 3" X 3". INCLUYE: MATERIALES, MANO DE OBRA Y HERRAMIENTA Y TODO LO NECESARIO PARA SU TOTAL Y CORRECTA EJECUCIÓN

1.1 Descripción.

La instalación de la tee de 3" de FoFo. Tiene la función de generar una transición de acoplamiento entre la instalación de la tubería de hierro galvanizado a través de la junta Gibault.

1.2 Disposiciones.

El Contratista deberá tomar las precauciones necesarias para evitar daños a terceros y/o a las propias instalaciones. En caso de presentarse éstos, las reparaciones correspondientes serán por cuenta del Contratista y a satisfacción del Representante, sin tener derecho a retribución por dichos trabajos.

El Contratista deberá efectuar limpieza permanente de las áreas de trabajo y se obliga a mantener una señalización adecuada para evitar accidentes, esta señalización deberá estar iluminada por la noche.

Cabe aclarar que el equipo y maquinaria que en su caso se propuesto por el Licitante, es el que este último deberá suministrar y operar en caso de ser considerada su propuesta técnica-económica como ganadora del procedimiento de contratación que al efecto se llevase a cabo, debido a que el Contratista será el único responsable de la calidad de los trabajos. En caso de que este no cumpla con la calidad requerida, el Contratista se obliga a ejecutarlo nuevamente a satisfacción del Representante.

1.3 Ejecución.

Una vez que se coteje la información de los planos la ubicación de las conexiones se procederá a colocar cada una de ellas, de acuerdo a las especificaciones y manuales del fabricante

La supervisión deberá verificar una vez instaladas las conexiones las distintas pruebas de hermeticidad, los atraques necesarios y la correcta ejecución de los trabajos.

Nota: Una vez armada e instalada la tubería con sus conexiones, en el sitio indicado, se realizara una prueba hidrostática para tener la certeza de que no exista alguna fuga.

1.4 Tolerancias

1.5 Medición y forma de pago.

La unidad de medición será la pieza (PZA.), de tee de fofo suministrada, colocada cuantificada en obra, de acuerdo a diámetros y posiciones de proyecto.



ESPECIFICACIONES DE CONSTRUCCION CIVIL.
PUERTOS Y MARINA MERCANTE

REFERENCIA: RED AGUA POTABLE

NOMBRE DEL CONCEPTO

CLAVE

SUMINISTRO E INSTALACION DE TEE DE PVC DE 3" x 3".

EP-TEE03

1.6 Cargos incluidos en el precio unitario.

- a) Traslado del personal, equipos y herramientas al sitio de los trabajos
- b) Todos los materiales, mano de obra, herramienta, equipo, maquinaria y demás cargos correspondientes para la correcta ejecución del concepto de trabajo.
- c) Los tiempos de inactividad de todo el equipo y personal a consecuencia de condiciones meteorológicas adversas, traslados, instalaciones y esperas.
- d) Cortes, desperdicios y consumibles necesarios para la ejecución de los trabajos.
- e) Informe fotográfico antes, durante y una vez concluidos los trabajos para la elaboración de números generadores y estimaciones
- f) Controles de calidad y diversas pruebas de laboratorio.
- g) Obras e instalaciones auxiliares, así como su retiro al término de los trabajos
- h) Limpieza permanente de las áreas de trabajo.
- i) Materiales, mano de obra, equipo y todo lo necesario para la correcta ejecución del concepto de trabajo PUOT.

1.7 Normatividad a cumplir.
NOM-013-CNA-2000



ESPECIFICACIONES DE CONSTRUCCION CIVIL.
PUERTOS Y MARINA MERCANTE

REFERENCIA: RED AGUA POTABLE

NOMBRE DEL CONCEPTO

CLAVE

SUMINISTRO E INSTALACION DE TAPON CAPA DE RD-26 DE PVC EP-TAP-03

SUMINISTRO E INSTALACIÓN DE TAPON CAPA PVC INCLUYE: MATERIALES, MANO DE OBRA Y HERRAMIENTA Y TODO LO NECESARIO PARA SU TOTAL Y CORRECTA EJECUCIÓN

1.1 Descripción.

La instalación de la Tapon capa de pvc. Tiene la función de generar una transición de acoplamiento entre la instalación de la tubería de hierro galvanizado a través de la junta Gibault.

1.2 Disposiciones.

El Contratista deberá tomar las precauciones necesarias para evitar daños a terceros y/o a las propias instalaciones. En caso de presentarse éstos, las reparaciones correspondientes serán por cuenta del Contratista y a satisfacción del Representante, sin tener derecho a retribución por dichos trabajos.

El Contratista deberá efectuar limpieza permanente de las áreas de trabajo y se obliga a mantener una señalización adecuada para evitar accidentes, esta señalización deberá estar iluminada por la noche.

Cabe aclarar que el equipo y maquinaria que en su caso se propuesto por el Licitante, es el que este último deberá suministrar y operar en caso de ser considerada su propuesta técnica-económica como ganadora del procedimiento de contratación que al efecto se llevase a cabo, debido a que el Contratista será el único responsable de la calidad de los trabajos. En caso de que este no cumpla con la calidad requerida, el Contratista se obliga a ejecutarlo nuevamente a satisfacción del Representante.

1.3 Ejecución.

Una vez que se coteje la información de los planos la ubicación de las conexiones se procederá a colocar cada una de ellas, de acuerdo a las especificaciones y manuales del fabricante

La supervisión deberá verificar una vez instaladas las conexiones las distintas pruebas de hermeticidad, los atraques necesarios y la correcta ejecución de los trabajos.

Nota: Una vez armada e instalada la tubería con sus conexiones, en el sitio indicado, se realizara una prueba hidrostática para tener la certeza de que no exista alguna fuga.

1.4 Tolerancias

1.5 Medición y forma de pago.

La unidad de medición será la pieza (PZA.), de tapon capa de pvc suministrada, colocada cuantificada en obra, de acuerdo a diámetros y posiciones de proyecto.



ESPECIFICACIONES DE CONSTRUCCION CIVIL.
PUERTOS Y MARINA MERCANTE

Administración Portuaria Integral de Manzanillo



REFERENCIA: RED AGUA POTABLE

NOMBRE DEL CONCEPTO

CLAVE

SUMINISTRO E INSTALACION DE TAPON CAPA DE RD-26 DE PVC EP-TAP-03

1.6 Cargos incluidos en el precio unitario.

- a) Traslado del personal, equipos y herramientas al sitio de los trabajos
- b) Todos los materiales, mano de obra, herramienta, equipo, maquinaria y demás cargos correspondientes para la correcta ejecución del concepto de trabajo.
- c) Los tiempos de inactividad de todo el equipo y personal a consecuencia de condiciones meteorológicas adversas, traslados, instalaciones y esperas.
- d) Cortes, desperdicios y consumibles necesarios para la ejecución de los trabajos.
- e) Informe fotográfico antes, durante y una vez concluidos los trabajos para la elaboración de números generadores y estimaciones
- f) Controles de calidad y diversas pruebas de laboratorio.
- g) Obras e instalaciones auxiliares, así como su retiro al término de los trabajos
- h) Limpieza permanente de las áreas de trabajo.
- i) Materiales, mano de obra, equipo y todo lo necesario para la correcta ejecución del concepto de trabajo PUOT.

1.7 Normatividad a cumplir.
NOM-013-CNA-2000



ESPECIFICACIONES DE CONSTRUCCION CIVIL.
PUERTOS Y MARINA MERCANTE

REFERENCIA: RED AGUA POTABLE

NOMBRE DEL CONCEPTO

CLAVE

**SUMINISTRO E INSTALACIÓN DE JUNTA GIBAULT EP-801403
COMPLETA DE FO. FO. DE 3" DE DIÁMETRO**

SUMINISTRO E INSTALACIÓN DE JUNTA GIBAULT COMPLETA DE FO. FO. DE 3" DE DIÁMETRO. INCLUYE: MATERIALES, MANO DE OBRA Y HERRAMIENTA Y TODO LO NECESARIO PARA SU TOTAL Y CORRECTA EJECUCIÓN

1.1 Descripción.

Este tipo de junta originalmente se usa para unir cañerías de fofo y asbesto cemento entre si y a sus correspondiente a accesorios de espiga, aunque en realidad se puede unir cualquier tipo de tuberías, siempre y cuando los diámetros exteriores estén dentro de la respectiva, que varía de 4 a 8 mm según las medidas. Fue ampliamente utilizada, tanto en tuberías de fundición, como en las de fibrocemento y de PVC. Actualmente se emplea en diámetros pequeños hasta 250 mm. Se compone de: Dos anillos de caucho, un manguito troncocónico de hierro fundido, dos bridas de hierro fundido, dos o tres tornillo, según el diámetro del tubo. Sobre cada extremo de los tubos se coloca una brida y un anillo de caucho, en el centro se coloca el manguito de forma tal que al introducir y apretar los tornillos mediante tuercas presione los anillos de caucho, manguito y bridas, produciéndose la estanqueidad

1.2 Disposiciones.

El Contratista deberá tomar las precauciones necesarias para evitar daños a terceros y/o a las propias instalaciones. En caso de presentarse éstos, las reparaciones correspondientes serán por cuenta del Contratista y a satisfacción del Representante, sin tener derecho a retribución por dichos trabajos.

El Contratista deberá efectuar limpieza permanente de las áreas de trabajo y se obliga a mantener una señalización adecuada para evitar accidentes.

Cabe aclarar que el equipo y maquinaria que en su caso sea propuesto por el Licitante, es el que éste suministrará y operará en caso de ganar la licitación. Debido a que el Contratista será el único responsable de la calidad de los trabajos, en caso de no cumplir con la calidad requerida, se obliga a ejecutar nuevamente el trabajo a satisfacción del Representante.

En la formulación de la propuesta se deberá de tomar en consideración, que por ser área de transito deberá de hacer las consideraciones y previsiones necesarias para realizar los trabajos y evitar accidentes.

1.3 Ejecución.

La ejecución de los trabajos y la colocación de la junta Gibault de fofo de 76 mm. (3") deberá apegarse a las especificaciones y el manual del fabricante.

Nota: Una vez armada e instalada la tubería con sus conexiones, en el sitio indicado, se realizara una prueba hidrostática para tener la certeza de que no exista alguna fuga.

1.4 Tolerancias.

1.5 Medición y forma de pago. La unidad de medida para fines de estimación y pago será la pieza (PZA) cuantificada en campo, según proyecto.



ESPECIFICACIONES DE CONSTRUCCION CIVIL.
PUERTOS Y MARINA MERCANTE

REFERENCIA: RED AGUA POTABLE

NOMBRE DEL CONCEPTO

CLAVE

**SUMINISTRO E INSTALACIÓN DE JUNTA GIBALT EP-801403
COMPLETA DE FO. FO. DE 3" DE DIÁMETRO**

1.6 Cargos incluidos en el precio unitario.

- a) Traslado del personal, equipos y herramientas al sitio de los trabajos
- b) Todos los materiales, mano de obra, herramienta, equipo, maquinaria y demás cargos correspondientes para la correcta ejecución del concepto de trabajo.
- c) Los tiempos de inactividad de todo el equipo y personal a consecuencia de condiciones meteorológicas adversas, traslados, instalaciones y esperas.
- d) Cortes, desperdicios y consumibles necesarios para la ejecución de los trabajos.
- e) Informe fotográfico antes, durante y una vez concluidos los trabajos para la elaboración de números generadores y estimaciones.
- f) Controles de calidad y diversas pruebas de laboratorio.
- g) Obras e instalaciones auxiliares, así como su retiro al término de los trabajos
- h).- Informe fotográfico antes, durante y una vez concluidos los trabajos para la elaboración de números generadores y estimaciones
- i) Limpieza permanente de las áreas de trabajo.
- j) Materiales, mano de obra, equipo y todo lo necesario para la correcta ejecución del concepto de trabajo PUOT.

1.7 Normatividad a cumplir. NORMAS CNA

1.7 Normatividad a cumplir.
NOM-013-CNA-2000



ESPECIFICACIONES DE CONSTRUCCION CIVIL.
PUERTOS Y MARINA MERCANTE

REFERENCIA: RED AGUA POTABLE

NOMBRE DEL CONCEPTO

CLAVE

**SUMINISTRO E INSTALACIÓN DE ABRAZADERA DE EP-ABRA 01
INSERCIÓN DE P.V.C. DE 3" DE DIÁMETRO, CON SALIDA DE
1/2"**

SUMINISTRO E INSTALACIÓN DE ABRAZADERA 3" DE DIÁMETRO. INCLUYE: MATERIALES, MANO DE OBRA Y HERRAMIENTA Y TODO LO NECESARIO PARA SU TOTAL Y CORRECTA EJECUCIÓN

1.1 Descripción.

Este tipo de junta originalmente se usa para unir cañerías de fofo y asbesto cemento entre sí y a sus correspondiente a accesorios de espiga, aunque en realidad se puede unir cualquier tipo de tuberías, siempre y cuando los diámetros exteriores estén dentro de la respectiva, que varía de 4 a 8 mm según las medidas. Fue ampliamente utilizada, tanto en tuberías de fundición, como en las de fibrocemento y de PVC. Actualmente se emplea en diámetros pequeños hasta 250 mm. Se compone de: Dos anillos de caucho, un manguito troncocónico de hierro fundido, dos bridas de hierro fundido, dos o tres tornillo, según el diámetro del tubo. Sobre cada extremo de los tubos se coloca una brida y un anillo de caucho, en el centro se coloca el manguito de forma tal que al introducir y apretar los tornillos mediante tuercas presione los anillos de caucho, manguito y bridas, produciéndose la estanqueidad

1.2 Disposiciones.

El Contratista deberá tomar las precauciones necesarias para evitar daños a terceros y/o a las propias instalaciones. En caso de presentarse éstos, las reparaciones correspondientes serán por cuenta del Contratista y a satisfacción del Representante, sin tener derecho a retribución por dichos trabajos.

El Contratista deberá efectuar limpieza permanente de las áreas de trabajo y se obliga a mantener una señalización adecuada para evitar accidentes.

Cabe aclarar que el equipo y maquinaria que en su caso sea propuesto por el Licitante, es el que éste suministrará y operará en caso de ganar la licitación. Debido a que el Contratista será el único responsable de la calidad de los trabajos, en caso de no cumplir con la calidad requerida, se obliga a ejecutar nuevamente el trabajo a satisfacción del Representante.

En la formulación de la propuesta se deberá de tomar en consideración, que por ser área de transito deberá de hacer las consideraciones y previsiones necesarias para realizar los trabajos y evitar accidentes.

1.3 Ejecución.

La ejecución de los trabajos y la colocación de la abrazadera de pvc de 76 mm. (3") deberá apegarse a las especificaciones y el manual del fabricante.

Nota: Una vez armada e instalada la tubería con sus conexiones, en el sitio indicado, se realizara una prueba hidrostática para tener la certeza de que no exista alguna fuga.

1.4 Tolerancias.



Administración Portuaria Integral de Manzanillo



1.5 Medición y forma de pago. La unidad de medida para fines de estimación y pago será la pieza (PZA) cuantificada en campo, según proyecto.



ESPECIFICACIONES DE CONSTRUCCION CIVIL.
PUERTOS Y MARINA MERCANTE

REFERENCIA: RED AGUA POTABLE

NOMBRE DEL CONCEPTO

CLAVE

**SUMINISTRO E INSTALACIÓN DE ABRAZADERA DE EP-ABRA 01
INSERCIÓN DE P.V.C. DE 3" DE DIÁMETRO, CON SALIDA DE
1/2"**

1.6 Cargos incluidos en el precio unitario.

- a) Traslado del personal, equipos y herramientas al sitio de los trabajos
- b) Todos los materiales, mano de obra, herramienta, equipo, maquinaria y demás cargos correspondientes para la correcta ejecución del concepto de trabajo.
- c) Los tiempos de inactividad de todo el equipo y personal a consecuencia de condiciones meteorológicas adversas, traslados, instalaciones y esperas.
- d) Cortes, desperdicios y consumibles necesarios para la ejecución de los trabajos.
- e) Informe fotográfico antes, durante y una vez concluidos los trabajos para la elaboración de números generadores y estimaciones.
- f) Controles de calidad y diversas pruebas de laboratorio.
- g) Obras e instalaciones auxiliares, así como su retiro al término de los trabajos
- h).- Informe fotográfico antes, durante y una vez concluidos los trabajos para la elaboración de números generadores y estimaciones
- i) Limpieza permanente de las áreas de trabajo.
- j) Materiales, mano de obra, equipo y todo lo necesario para la correcta ejecución del concepto de trabajo PUOT.

1.7 Normatividad a cumplir. NORMAS CNA

1.7 Normatividad a cumplir.
NOM-013-CNA-2000



ESPECIFICACIONES DE CONSTRUCCION CIVIL.
PUERTOS Y MARINA MERCANTE

REFERENCIA: PAVIMENTACION

NOMBRE DEL CONCEPTO

CLAVE

EP-TUB-01

SUMINISTRO E INSTALACION DE TUBERIA DE POLIETILENO DE ALTA DENSIDAD DE 1/2" DE DIAMETRO RD-9.

Toma domiciliaría.

Se entenderá como reparación de toma domiciliaria a los trabajos que se deberán realizar para la reconexión al servicio de agua potable de la vivienda que por situación de cambios en el proyecto deberán ejecutarse para restablecer el servicio. Es la instalación que se deriva de la tubería de la red de distribución de agua y termina dentro del predio del usuario, constituida por dos elementos básicos: el ramal y el cuadro en donde se registra la medición de consumo del usuario. Abrazadera: Corresponde a la pieza que se coloca en la tubería de distribución, proporcionando el medio de sujeción, adecuado para recibir al Insertor (llave de inserción o adaptador). Su selección depende del tipo de material empleado en la red de distribución y en el ramal. Se emplean abrazaderas en redes de poli cloruro de vinilo (PVC), asbesto-cemento y fierro fundido (Fo. Fo.). Para el caso de redes de polietileno de alta densidad (PEAD) se utiliza silletas con sistema de unión por termo fusión. Insertor.- Es la pieza que permite unir la abrazadera con la tubería el ramal, roscándose en ésta y con salidas adaptables para diferentes tipos de tubería flexibles; se fabrican en bronce y en PVC.

1.2 Disposiciones.

El Contratista deberá tomar las precauciones necesarias para evitar daños a terceros y/o a las propias instalaciones. En caso de presentarse éstos, las reparaciones correspondientes serán por cuenta del Contratista y a satisfacción del Representante de API, sin tener derecho a retribución por dichos trabajos.

El Contratista deberá efectuar limpieza permanente de las áreas de trabajo y se obliga a mantener una señalización adecuada para evitar accidentes, esta señalización deberá estar iluminada por la noche.

Cabe aclarar que el equipo y maquinaria que en su caso sea propuesto por el Licitante, es el que éste suministrará y operará en caso de ganar la licitación. Debido a que el Contratista será el único responsable de la calidad de los trabajos, en caso de no cumplir con la calidad requerida, se obliga a ejecutar nuevamente el trabajo a satisfacción del Representante de la API.

En la formulación de la propuesta se deberá de tomar en consideración, que por ser área de transito deberá de hacer las consideraciones y previsiones necesarias para realizar los trabajos y evitar accidentes.



ESPECIFICACIONES DE CONSTRUCCION CIVIL.
PUERTOS Y MARINA MERCANTE

REFERENCIA: PAVIMENTACION

NOMBRE DEL CONCEPTO

CLAVE

SUMINISTRO E INSTALACION DE TUBERIA DE POLIETILENO **EP-TUB-01**
DE ALTA DENSIDAD DE 1/2" DE DIAMETRO RD-9.

1.3 Ejecución.

ETAPAS DE REHABILITACION

La construcción y/o rehabilitación de la toma, puede realizarse en alguna de las siguientes condiciones: Durante el tendido de la red. Posterior a la instalación de la red, esté o no en operación.

LOCALIZACIÓN

Si la construcción de la toma es posterior a la instalación de la red, localizar con la mayor precisión posible la ubicación de la tubería de distribución, mediante la consulta de los planos de la obra terminada del sistema o bien, en campo mediante la ubicación de las cajas para operación de válvulas, que limitan la zona en que se instalará la toma, obteniendo de esta forma la localización aproximada de la tubería. Una vez localizada la red de distribución, la selección del lugar en donde se realizará la zanja para la instalación de la toma, será en línea recta al lugar en donde estará ubicado el cuadro dentro del predio, esta línea será perpendicular en todos los casos a la red de distribución.

TRAZO

Se ubicará topográficamente todas y cada una de las tomas domiciliarias por reparar en el tramo en que se hará la excavación. Se marca con cal las dos líneas paralelas, separadas entre sí 40 ó 45 cm de manera que no se pierda la línea al iniciar la excavación. Si no hay pavimento, el trazo se puede hacer picando el terreno con un zapapico, a lo largo de una cuerda tendida.

RUPTURA DE BANQUETA

Se utilizará disco cortador en pavimentos de asfalto y de concreto.

EXCAVACIÓN

La excavación se realiza aflojando el material manualmente o con equipo mecánico. La zanja debe permitir la instalación de la tubería y alojarse en la Subrasante para protegerla de cargas vivas o impacto en la superficie, así como efectos del medio ambiente. Las dimensiones recomendadas para la zanja, para cualquier tipo de material de la toma. Dimensiones recomendadas para la zanja

Ancho mínimo 40 cm; Ancho máximo 50 cm Prof. Mínima en banquetta 30 cm Prof. máxima 60 cm; Profundidad mínima en arroyo 50 cm, Máxima 70 cm.



MANZANILLO

ESPECIFICACIONES DE CONSTRUCCION CIVIL.
PUERTOS Y MARINA MERCANTE

Administración Portuaria Integral de Manzanillo



REFERENCIA: PAVIMENTACION

NOMBRE DEL CONCEPTO

CLAVE

SUMINISTRO E INSTALACION DE TUBERIA DE POLIETILENO **EP-TUB-01**
DE ALTA DENSIDAD DE 1/2" DE DIAMETRO RD-9.

La excavación de la zanja para la instalación de la tubería incluye: afloje y extracción del material; limpieza y conformación del fondo, así como la conservación de la misma hasta la instalación final de la toma.

PLANTILLA

En el fondo de la zanja se coloca una plantilla de arena o material seleccionado con espesor mínimo recomendable de 5 cm, con una superficie nivelada, alineada y debidamente compactada. El apisonado puede hacerse con pisón metálico o de madera. Las condiciones bajo las cuales se instala la toma, influyen en su capacidad para resistir las fuerzas combinadas de presión interna y carga externa en la zanja. La plantilla sirve como sostén del ramal en toda su longitud. La plantilla es necesaria independientemente de las características del terreno, ya que proporciona a la toma nivelación adecuada y permite repartir perfectamente su carga. La plantilla deberá estar libre de piedras, raíces y afloramientos rocosos. Se apisonará hasta que el rebote del pisón indique que se ha logrado la mayor compactación posible, lo que se consigue humedeciendo el material que forma la plantilla.

PERFORACIÓN DE LA TUBERÍA

Para líneas en operación con bajas presiones (menores a 1 kg/cm) la perforación se puede realizar con la abrazadera y válvula de inserción instalada; para líneas vacías la perforación podrá realizarse únicamente con la abrazadera, pero siempre formando un ángulo de 45° con la horizontal. La tubería de PVC y la de asbesto cemento se perforarán usando una broca sacabocados (con diámetro igual o menor al del interior de la válvula de inserción), para evitar la caída de rebaba en la línea. Para colocar la válvula de inserción directamente en tubería de acero o Fo.Go., se puede emplear la máquina insercionadora tipo "Mueller". Se requiere una broca especial, para realizar la inserción con este equipo, según sea el tipo de material de la red de distribución.

RELLENO DE LA ZANJA

Se puede utilizar como material de relleno el obtenido en la excavación, libre de piedras, raíces o rocas, si este no es arcilloso de alta plasticidad, o con materia orgánica. El relleno se realizará en capas, de 15 cm de espesor hasta el nivel del terreno; cada capa se apisonará (se recomienda que el material de relleno este húmedo para lograr su adecuada compactación). Si la excavación es en una calle pavimentada, el relleno debe ser apisonado hasta el nivel que permita recibir la carpeta asfáltica; para zonas sin pavimentación, se apisona hasta 15 cm encima del lomo de la tubería y se concluye con relleno a volteo dejando un pequeño lomo de tierra sobre el nivel del terreno. El relleno de la zanja y apisonado, debe seguir a la instalación tan pronto como sea posible, para disminuir el riesgo de algún accidente o desperfecto en la instalación.

4.10. INSPECCIÓN Y SUPERVISIÓN

Es conveniente mantener una inspección constante en las diferentes etapas de construcción de la toma, a fin de verificar que la prueba de la instalación (hermeticidad), se realice de acuerdo con las normas establecidas y que la calidad de los materiales, equipo



y procedimientos de construcción se ajusten a las especificaciones. Los principales aspectos de la obra, motivo de vigilancia son:

a) Las dimensiones de la excavación deben ajustarse a las recomendadas anteriormente, con tolerancia de más o menos cinco centímetros.

ESPECIFICACIONES DE CONSTRUCCION CIVIL.

REFERENCIA: PAVIMENTACION

NOMBRE DEL CONCEPTO

CLAVE

SUMINISTRO E INSTALACION DE TUBERIA DE POLIETILENO DE ALTA DENSIDAD DE 1/2" DE DIAMETRO RD-9. **EP-TUB-01**

- b) En terrenos inestables las excavaciones que se realicen deben garantizar la seguridad necesaria para los trabajadores y la obra.
- c) Cuando exista agua en el interior de la zanja, es conveniente extraerla para realizar la instalación.
- d) La colocación de la plantilla debe ser previa al tendido del ramal de la toma, para prevenir una posible falla en la instalación.
- e) La abrazadera debe estar limpia y tener un asiento firme, libre de filos o bordos, y estar a 45° con respecto la horizontal.
- f) La cuerda de la válvula de inserción debe ser compatible con la de la abrazadera; al atornillarse se debe cuidar de no apretar demasiado para evitar que se agriete la abrazadera.
- g) Previa a su instalación, la tubería debe estar limpia en su interior y exterior principalmente en sus extremos.
- h) La tubería metálica no debe doblarse a base de golpes cuando se realicen curvas; las cuerdas deben estar bien definidas, limpias, sin reventaduras ni porosidades.
- i) El mecanismo de cierre de la válvula de banqueta debe quedar en posición vertical para asegurar su adecuada operación.
- j) El cuadro debe realizarse con componentes metálicos, verificar que no se presenten fugas por alguno de ellos, que no se realicen conexiones con materiales metálicos de diferente tipo y en ciudades donde se presenten temperaturas por debajo de 0° C, asegurarse de colocar las protecciones necesarias.
- k) En planta la toma debe quedar instalada con el alineamiento debido.
- l) El relleno debe realizarse con la forma especificada, colocando capas sucesivas compactadas.
- m) El pavimento reconstruido debe ser del mismo material y características que el pavimento original; quedar al mismo nivel de éste, evitando la formación de topes o depresiones.

1.4 Tolerancias.



Administración Portuaria Integral de Manzanillo



5. Medición y forma de pago.

La unidad de medida para fines de estimación y pago será el metro lineal (M.L.) con aproximación a la unidad.



ESPECIFICACIONES DE CONSTRUCCION CIVIL.
PUERTOS Y MARINA MERCANTE

REFERENCIA: PAVIMENTACION

NOMBRE DEL CONCEPTO

CLAVE

**EP-LLAV 01,
INSER 01, COD
01, TAP 01, 8056
A0, 8056 J1,
8056V1, 8056 VI-a,
8056 V1-b, LLLAV
02, LLAV 03**

SUMINISTRO E INSTALACION DE ELEMENTOS PARA TOMA DOMICILIARIA.

Toma domiciliaría.

Se entenderá como reparación de toma domiciliaria a los trabajos que se deberán realizar para la reconexión al servicio de agua potable de la vivienda que por situación de cambios en el proyecto deberán ejecutarse para restablecer el servicio. Es la instalación que se deriva de la tubería de la red de distribución de agua y termina dentro del predio del usuario, constituida por dos elementos básicos: el ramal y el cuadro en donde se registra la medición de consumo del usuario. Abrazadera: Corresponde a la pieza que se coloca en la tubería de distribución, proporcionando el medio de sujeción, adecuado para recibir al Insertor (llave de inserción o adaptador). Su selección depende del tipo de material empleado en la red de distribución y en el ramal. Se emplean abrazaderas en redes de poli cloruro de vinilo (PVC), asbesto-cemento y fierro fundido (Fo. Fo.). Para el caso de redes de polietileno de alta densidad (PEAD) se utiliza silletas con sistema de unión por termo fusión. Insertor.- Es la pieza que permite unir la abrazadera con la tubería el ramal, roscándose en ésta y con salidas adaptables para diferentes tipos de tubería flexibles; se fabrican en bronce y en PVC.

1.2 Disposiciones.

El Contratista deberá tomar las precauciones necesarias para evitar daños a terceros y/o a las propias instalaciones. En caso de presentarse éstos, las reparaciones correspondientes serán por cuenta del Contratista y a satisfacción del Representante de API, sin tener derecho a retribución por dichos trabajos.

El Contratista deberá efectuar limpieza permanente de las áreas de trabajo y se obliga a mantener una señalización adecuada para evitar accidentes, esta señalización deberá estar iluminada por la noche.

Cabe aclarar que el equipo y maquinaria que en su caso sea propuesto por el Licitante, es el que éste suministrará y operará en caso de ganar la licitación. Debido a que el Contratista será el único responsable de la calidad de los trabajos, en caso de no cumplir con la calidad requerida, se obliga a ejecutar nuevamente el trabajo a satisfacción del Representante de la API.

En la formulación de la propuesta se deberá de tomar en consideración, que por ser área de transito deberá de hacer las consideraciones y previsiones necesarias para realizar los trabajos y evitar accidentes.



ESPECIFICACIONES DE CONSTRUCCION CIVIL.
PUERTOS Y MARINA MERCANTE

REFERENCIA: PAVIMENTACION

NOMBRE DEL CONCEPTO

CLAVE

REPARACION DE TOMA DOMICILIARIA

**EP-LLAV 01,
INSER 01, COD
01, TAP 01, 8056
A0, 8056 J1,
8056V1, 8056 VI-a,
8056 V1-b, LLLAV
02, LLAV 03**

1.3 Ejecución.

ETAPAS DE REHABILITACION

La construcción y/o rehabilitación de la toma, puede realizarse en alguna de las siguientes condiciones: Durante el tendido de la red. Posterior a la instalación de la red, esté o no en operación.

LOCALIZACIÓN

Si la construcción de la toma es posterior a la instalación de la red, localizar con la mayor precisión posible la ubicación de la tubería de distribución, mediante la consulta de los planos de la obra terminada del sistema o bien, en campo mediante la ubicación de las cajas para operación de válvulas, que limitan la zona en que se instalará la toma, obteniendo de esta forma la localización aproximada de la tubería. Una vez localizada la red de distribución, la selección del lugar en donde se realizará la zanja para la instalación de la toma, será en línea recta al lugar en donde estará ubicado el cuadro dentro del predio, esta línea será perpendicular en todos los casos a la red de distribución.

TRAZO

Se ubicará topográficamente todas y cada una de las tomas domiciliarias por reparar en el tramo en que se hará la excavación. Se marca con cal las dos líneas paralelas, separadas entre sí 40 ó 45 cm de manera que no se pierda la línea al iniciar la excavación. Si no hay pavimento, el trazo se puede hacer picando el terreno con un zapapico, a lo largo de una cuerda tendida.

RUPTURA DE BANQUETA

Se utilizará disco cortador en pavimentos de asfalto y de concreto.

EXCAVACIÓN

La excavación se realiza aflojando el material manualmente o con equipo mecánico. La zanja debe permitir la instalación de la tubería y alojarse en la Subrasante para protegerla de cargas vivas o impacto en la superficie, así como efectos del medio ambiente. Las dimensiones recomendadas para la zanja, para cualquier tipo de material de la toma. Dimensiones recomendadas para la zanja

Ancho mínimo 40 cm; Ancho máximo 50 cm Prof. Mínima en banquetta 30 cm Prof. máxima 60 cm; Profundidad mínima en arroyo 50 cm, Máxima 70 cm.



ESPECIFICACIONES DE CONSTRUCCION CIVIL.
PUERTOS Y MARINA MERCANTE

REFERENCIA: PAVIMENTACION

NOMBRE DEL CONCEPTO

CLAVE

REPARACION DE TOMA DOMICILIARIA

**EP-LLAV 01,
INSER 01, COD
01, TAP 01, 8056
A0, 8056 J1,
8056V1, 8056 VI-a,
8056 V1-b, LLLAV
02, LLAV 03**

La excavación de la zanja para la instalación de la tubería incluye: afloje y extracción del material; limpieza y conformación del fondo, así como la conservación de la misma hasta la instalación final de la toma.

PLANTILLA

En el fondo de la zanja se coloca una plantilla de arena o material seleccionado con espesor mínimo recomendable de 5 cm, con una superficie nivelada, alineada y debidamente compactada. El apisonado puede hacerse con pisón metálico o de madera. Las condiciones bajo las cuales se instala la toma, influyen en su capacidad para resistir las fuerzas combinadas de presión interna y carga externa en la zanja. La plantilla sirve como sostén del ramal en toda su longitud. La plantilla es necesaria independientemente de las características del terreno, ya que proporciona a la toma nivelación adecuada y permite repartir perfectamente su carga. La plantilla deberá estar libre de piedras, raíces y afloramientos rocosos. Se apisonará hasta que el rebote del pisón indique que se ha logrado la mayor compactación posible, lo que se consigue humedeciendo el material que forma la plantilla.

PERFORACIÓN DE LA TUBERÍA

Para líneas en operación con bajas presiones (menores a 1 kg/cm) la perforación se puede realizar con la abrazadera y válvula de inserción instalada; para líneas vacías la perforación podrá realizarse únicamente con la abrazadera, pero siempre formando un ángulo de 45° con la horizontal. La tubería de PVC y la de asbesto cemento se perforarán usando una broca sacabocados (con diámetro igual o menor al del interior de la válvula de inserción), para evitar la caída de rebaba en la línea. Para colocar la válvula de inserción directamente en tubería de acero o Fo.Go., se puede emplear la máquina insercionadora tipo "Mueller". Se requiere una broca especial, para realizar la inserción con este equipo, según sea el tipo de material de la red de distribución.

RELLENO DE LA ZANJA

Se puede utilizar como material de relleno el obtenido en la excavación, libre de piedras, raíces o rocas, si este no es arcilloso de alta plasticidad, o con materia orgánica. El relleno se realizará en capas, de 15 cm de espesor hasta el nivel del terreno; cada capa se apisonará (se recomienda que el material de relleno este húmedo para lograr su adecuada compactación). Si la excavación es en una calle pavimentada, el relleno debe ser apisonado hasta el nivel que permita recibir la carpeta asfáltica; para zonas sin pavimentación, se apisona hasta 15 cm encima del lomo de la tubería y se concluye con relleno a volteo dejando un pequeño lomo de tierra sobre el nivel del terreno. El relleno de la zanja y apisonado, debe seguir a la instalación tan pronto como sea posible, para disminuir el riesgo de algún accidente o desperfecto en la instalación.



4.10 INSPECCIÓN Y SUPERVISIÓN

Es conveniente mantener una inspección constante en las diferentes etapas de construcción de la toma, a fin de verificar que la prueba de la instalación (hermeticidad), se realice de acuerdo con las normas establecidas y que la calidad de los materiales, equipo y procedimientos de construcción se ajusten a las especificaciones. Los principales aspectos de la obra, motivo de vigilancia son:

a) Las dimensiones de la excavación deben ajustarse a las recomendadas anteriormente, con tolerancia de más o menos cinco centímetros.



ESPECIFICACIONES DE CONSTRUCCION CIVIL.
PUERTOS Y MARINA MERCANTE

REFERENCIA: PAVIMENTACION

NOMBRE DEL CONCEPTO

CLAVE

REPARACION DE TOMA DOMICILIARIA

**EP-LLAV 01,
INSER 01, COD
01, TAP 01, 8056
A0, 8056 J1,
8056V1, 8056 VI-a,
8056 V1-b, LLLAV
02, LLAV 03**

- b) En terrenos inestables las excavaciones que se realicen deben garantizar la seguridad necesaria para los trabajadores y la obra.
- c) Cuando exista agua en el interior de la zanja, es conveniente extraerla para realizar la instalación.
- d) La colocación de la plantilla debe ser previa al tendido del ramal de la toma, para prevenir una posible falla en la instalación.
- e) La abrazadera debe estar limpia y tener un asiento firme, libre de filos o bordos, y estar a 45° con respecto la horizontal.
- f) La cuerda de la válvula de inserción debe ser compatible con la de la abrazadera; al atornillarse se debe cuidar de no apretar demasiado para evitar que se agriete la abrazadera.
- g) Previa a su instalación, la tubería debe estar limpia en su interior y exterior principalmente en sus extremos.
- h) La tubería metálica no debe doblarse a base de golpes cuando se realicen curvas; las cuerdas deben estar bien definidas, limpias, sin reventaduras ni porosidades.
- i) El mecanismo de cierre de la válvula de banqueta debe quedar en posición vertical para asegurar su adecuada operación.
- j) El cuadro debe realizarse con componentes metálicos, verificar que no se presenten fugas por alguno de ellos, que no se realicen conexiones con materiales metálicos de diferente tipo y en ciudades donde se presenten temperaturas por debajo de 0° C, asegurarse de colocar las protecciones necesarias.
- k) En planta la toma debe quedar instalada con el alineamiento debido.
- l) El relleno debe realizarse con la forma especificada, colocando capas sucesivas compactadas.
- m) El pavimento reconstruido debe ser del mismo material y características que el pavimento original; quedar al mismo nivel de éste, evitando la formación de topes o depresiones.

1.4 Tolerancias.

.5 Medición y forma de pago.



Administración Portuaria Integral de Manzanillo

SCT



La unidad de medida para fines de estimación y pago será la pieza (pza.) con aproximación a la unidad.



ESPECIFICACIONES DE CONSTRUCCION CIVIL.
PUERTOS Y MARINA MERCANTE

REFERENCIA: DESCARGAS DOMICILIARIAS

NOMBRE DEL CONCEPTO

CLAVE

**SUM. E INST. DE TUBERÍA DE TUBERIA DE PVC SANITARIO
DE 8" DE DIAMETRO SERIE 25**

EP-8038 02

SUMINISTRO E INSTALACIÓN DE TUBERÍA DE PVC SANITARIO DE 8" DE DIÁMETRO, INCLUYE: MANO DE OBRA, EQUIPO Y HERRAMIENTA Y TODO LO NECESARIO PARA SU TOTAL Y CORRECTA EJECUCIÓN.

1.1 Descripción.

Se entiende como suministro de la tubería de PCV de 8" a las instalaciones necesarias para suministrar y conducir el servicio de agua potable.

Características

La tubería hidráulica sanitaria de PVC Campana y Anillo (Ring Tite) se fabrica en Sistema Ingles dimensiones IPS (Iron Pipe Size), se fabrica bajo la Norma americana ASTM D-2241 y la Norma Nacional NMX-E-145/1, se fabrica con Resina (materia prima) virgen 12454-B; las longitudes de esta tuberías son de 6.0 m en tubería Nacional y 20 pies (6.10) m., en tubería de importación; la temperatura máxima que se recomienda es de 140 °F (60 °C); su fabricación es de campana tipo RIEBER o tipo ANGER en uno de sus extremos y el otro es terminación espiga, el color es en Blanco en la tubería Nacional y de color Azul en la tubería de Importación; esta listada por el NSF-PW Standard 61 Standard 14'; se puede conectar con cualquier conexión de sistema Ingles la más recomendada sería la conexión fabricada de campana y anillo, incluso la conexión Cedula 40 es compatible para esta tubería. Conex. PVC Sist. Ingles Fabricadas

Ventajas: Olor y Sabor.- La tubería hidráulica de PVC esta listada por NSF y está permitida para instalaciones de conducción de fluidos de agua potable ya que no contamina ni comunica olor ni sabor. Coeficiente de Fricción.- La superficie interior de la tubería hidráulica de PVC es tersa por lo que reduce en un 10% las perdidas por fricción respecto a las demás tuberías. Durabilidad.- Para aplicaciones en donde se requiere de Resistencia Química la tubería hidráulica de PVC es la mejor opción es por eso que el tiempo de vida útil es el de mayor durabilidad. Economía.- El uso de PVC representa un ahorro significativo en el costo final de la instalación. Química.- La tubería hidráulica de PVC no permite la corrosión e incrustación de los elementos que conducen. Peso.- El PVC es ligero y facilita las maniobras de almacenaje, transporte e instalación. Instalación.- Debido a su ligereza en peso, facilidad de corte y rapidez de instalación no se requiere de herramientas especializadas. La temperatura de operación no debe de exceder los 60 °C y en temperaturas de más de 23 °C se tiene que aplicar un factor de corrección para la presión de Trabajo.



ESPECIFICACIONES DE CONSTRUCCION CIVIL.
PUERTOS Y MARINA MERCANTE

REFERENCIA: DESCARGAS DOMICILIARIAS

NOMBRE DEL CONCEPTO

CLAVE

**SUM. E INST. DE TUBERÍA DE TUBERIA DE PVC SANITARIO
DE 8" DE DIAMETRO SERIE 25**

EP-8038 02

1.2 Disposiciones.

El Contratista deberá tomar las precauciones necesarias para evitar daños a terceros y/o a las propias instalaciones. En caso de presentarse éstos, las reparaciones correspondientes serán por cuenta del Contratista y a satisfacción del Representante, sin tener derecho a retribución por dichos trabajos.

El Contratista deberá efectuar limpieza permanente de las áreas de trabajo y se obliga a mantener una señalización adecuada para evitar accidentes, esta señalización deberá estar iluminada por la noche. Cabe aclarar que el equipo y maquinaria que en su caso sea propuesto por el Licitante, es el que éste suministrará y operará en caso de ganar la licitación. Debido a que el Contratista será el único responsable de la calidad de los trabajos, en caso de no cumplir con la calidad requerida, se obliga a ejecutar nuevamente el trabajo a satisfacción del Representante.

En la formulación de la propuesta se deberá de tomar en consideración, que por ser área de transito deberá de hacer las consideraciones y previsiones necesarias para realizar los trabajos y evitar accidentes.

1.3 Ejecución.

La Contratista, revisará que los diámetros y el tipo de tubería sea el que se indica en los planos de proyecto o el indicado por el Representante, previo a la colocación la tubería con las conexiones de PVC, se realizará lijado y limpieza de las piezas y tubería, para posterior aplicar de cemento para PVC para unir las conexiones a la tubería. Se debe colocar la tubería y los accesorios en la zanja con el fondo de arrastre de acuerdo a las elevaciones pendientes y alineamiento requeridos. En la plantilla de la tubería se debe excavar el espacio necesario para las campanas de acople, si la tubería que se instala cuenta con ellas, que asegure la uniformidad en el soporte de la tubería. Deben llenarse todos los vacíos bajo la campana compactando adecuadamente.

En casos especiales donde la tubería está instalada en una curva, mantener las deflexiones angulares de las uniones (alineamiento axial) o radio de curvatura del eje de la tubería o ambos, dentro de los límites de diseño aceptables. El organismo operador o la dependencia local responsable deben contar con registros de la calificación y del desempeño del personal que realice cualquier actividad relacionada con la instalación del sistema de agua potable. Uniones.- Se debe cumplir con las recomendaciones del fabricante para el ensamble de los componentes de las juntas, lubricación y el proceso de acople. Cuando el tendido de la tubería se interrumpe, se debe asegurar la misma contra movimientos y sellar los extremos, para prevenir la entrada de agua, lodo o materiales extraños. Sistema de agua potable.- La instalación de los elementos del sistema, debe efectuarse de tal manera que se asegure su hermeticidad. Se considera que se asegura la hermeticidad cuando se mantiene una presión constante mínima de 95%, aplicando las pruebas de hermeticidad.



ESPECIFICACIONES DE CONSTRUCCION CIVIL.
PUERTOS Y MARINA MERCANTE

REFERENCIA: DESCARGAS DOMICILIARIAS

NOMBRE DEL CONCEPTO

CLAVE

**SUM. E INST. DE TUBERÍA DE TUBERIA DE PVC SANITARIO
DE 8" DE DIAMETRO SERIE 25**

EP-8038 02

Para valorar el cumplimiento del sistema de agua potable, el organismo operador, la dependencia local o el responsable de su construcción debe verificar la hermeticidad del 100% del sistema. Equipo y material para realizar la prueba: Agua potable.- Cualquier dispositivo que permita alcanzar la presión de prueba, provisto de manómetro con certificado de calibración vigente y trazable a patrones nacionales, con la capacidad apropiada para leer en su segundo tercio la presión de prueba y que cuente con división mínima de escala de 0,1MPa (1,0 bar).

NOTA: La calibración del manómetro, se debe establecer de acuerdo a la frecuencia de su uso.

1.4 Tolerancias.

1.5 Medición y forma de pago.

La unidad de medición será el metro (m) de tubo colocado con pegamento de PVC, cuantificado en obra, de acuerdo a diámetros y posiciones de proyecto.

1.6 Cargos incluidos en el precio unitario.

- a) Suministro de todos los materiales, su resguardo y preservación.
- b) Traslado del personal especializado al lugar de los trabajos.
- c) Control topográfico par el proceso de tendido de la tubería.
- d) Colocación de la tubería en el fondo de la zanja y su acoplamiento con todas las piezas que componen el sistema.
- e) Unión de las piezas del sistema utilizando el pegamento especializado.
- f) Pruebas de hermeticidad.
- g) Materiales, mano de obra, equipo y todo lo necesario para la correcta ejecución del concepto de trabajo PUOT

1.7 Normatividad a cumplir.

NOM-001-CONAGUA-2011, Sistemas de agua potable, toma domiciliaria y alcantarillado sanitario-Hermeticidad-Especificaciones y métodos de prueba.- NOM-002-CNA-1995, Toma domiciliaria para abastecimiento de agua potable-Especificaciones y métodos de prueba



ESPECIFICACIONES DE CONSTRUCCION CIVIL.
PUERTOS Y MARINA MERCANTE

REFERENCIA: RED AGUA POTABLE

NOMBRE DEL CONCEPTO

CLAVE

**SUMINISTRO E INSTALACION DE TUBERIA DE PVC
SANITARIO DE 6" SERIE 25.**

EP-8004 15

SUMINISTRO Y COLOCACIÓN DE TUBERÍA DE PVC HIDRÁULICO RD-25 DE 6" Ø, INCLUYE: MATERIALES, ACARREOS DEL ALMACÉN AL SITIO DE COLOCACIÓN, CORTES, DESPERDICIOS, ELEVACIONES, PRUEBAS DE FUNCIONAMIENTO, MANO DE OBRA, EQUIPO, HERRAMIENTA, Y TODO LO NECESARIO PARA LA CORRECTA EJECUCIÓN DEL CONCEPTO (P.U.O.T.).

1.1 Descripción.

Se entiende como suministro de la tubería de PCV de 6" a las instalaciones necesarias para suministrar y conducir el servicio de agua potable.

Características

La tubería hidráulica de PVC Campana y Anillo (Ring Tite) se fabrica en Sistema Ingles dimensiones IPS (Iron Pipe Size), se fabrica bajo la Norma americana ASTM D-2241 y la Norma Nacional NMX-E-145/1, se fabrica con Resina (materia prima) virgen 12454-B; las longitudes de esta tuberías son de 6.0 m en tubería Nacional y 20 pies (6.10) m., en tubería de importación; la temperatura máxima que se recomienda es de 140 °F (60 °C); su fabricación es de campana tipo RIEBER o tipo ANGER en uno de sus extremos y el otro es terminación espiga, el color es en Blanco en la tubería Nacional y de color Azul en la tubería de Importación; esta listada por el NSF-PW Standard 61 Standard 14'; se puede conectar con cualquier conexión de sistema Ingles la más recomendada sería la conexión fabricada de campana y anillo, incluso la conexión Cedula 40 es compatible para esta tubería.

Conex. PVC Sist. Ingles Fabricadas

Ventajas: Olor y Sabor.- La tubería hidráulica de PVC esta listada por NSF y está permitida para instalaciones de conducción de fluidos de agua potable ya que no contamina ni comunica olor ni sabor. **Coeficiente de Fricción.-** La superficie interior de la tubería hidráulica de PVC es tersa por lo que reduce en un 10% las perdidas por fricción respecto a las demás tuberías. **Durabilidad.-** Para aplicaciones en donde se requiere de Resistencia Química la tubería hidráulica de PVC es la mejor opción es por eso que el tiempo de vida útil es el de mayor durabilidad. **Economía.-** El uso de PVC representa un ahorro significativo en el costo final de la instalación. **Química.-** La tubería hidráulica de PVC no permite la corrosión e incrustación de los elementos que conducen. **Peso.-** El PVC es ligero y facilita las maniobras de almacenaje, transporte e instalación. **Instalación.-** Debido a su ligereza en peso, facilidad de corte y rapidez de instalación no se requiere de herramientas especializadas. La temperatura de operación no debe de exceder los 60 °C y en temperaturas de más de 23 °C se tiene que aplicar un factor de corrección para la presión de Trabajo.



ESPECIFICACIONES DE CONSTRUCCION CIVIL.
PUERTOS Y MARINA MERCANTE

REFERENCIA: RED AGUA POTABLE

NOMBRE DEL CONCEPTO

CLAVE

**SUMINISTRO E INSTALACION DE TUBERIA DE PVC
SANITARIO DE 6" SERIE 25.**

EP-8004 15

1.2 Disposiciones.

El Contratista deberá tomar las precauciones necesarias para evitar daños a terceros y/o a las propias instalaciones. En caso de presentarse éstos, las reparaciones correspondientes serán por cuenta del Contratista y a satisfacción del Representante sin tener derecho a retribución por dichos trabajos.

El Contratista deberá efectuar limpieza permanente de las áreas de trabajo y se obliga a mantener una señalización adecuada para evitar accidentes, esta señalización deberá estar iluminada por la noche.

Cabe aclarar que el equipo y maquinaria que en su caso sea propuesto por el Licitante, es el que éste suministrará y operará en caso de ganar la licitación. Debido a que el Contratista será el único responsable de la calidad de los trabajos, en caso de no cumplir con la calidad requerida, se obliga a ejecutar nuevamente el trabajo a satisfacción del Representante

En la formulación de la propuesta se deberá de tomar en consideración, que por ser área de transito deberá de hacer las consideraciones y previsiones necesarias para realizar los trabajos y evitar accidentes.

1.3 Ejecución.

La Contratista, revisará que los diámetros y el tipo de tubería sea el que se indica en los planos de proyecto o el indicado por el Representante, previo a la colocación la tubería con las conexiones de PVC, se realizará lijado y limpieza de las piezas y tubería, para posterior aplicar de cemento para PVC para unir las conexiones a la tubería. Se debe colocar la tubería y los accesorios en la zanja con el fondo de arrastre de acuerdo a las elevaciones pendientes y alineamiento requeridos. En la plantilla de la tubería se debe excavar el espacio necesario para las campanas de acople, si la tubería que se instala cuenta con ellas, que asegure la uniformidad en el soporte de la tubería. Deben llenarse todos los vacíos bajo la campana compactando adecuadamente.

En casos especiales donde la tubería está instalada en una curva, mantener las deflexiones angulares de las uniones (alineamiento axial) o radio de curvatura del eje de la tubería o ambos, dentro de los límites de diseño aceptables. El organismo operador o la dependencia local responsable deben contar con registros de la calificación y del desempeño del personal que realice cualquier actividad relacionada con la instalación del sistema de agua potable.

Uniones.- Se debe cumplir con las recomendaciones del fabricante para el ensamble de los componentes de las juntas, lubricación y el proceso de acople. Cuando el tendido de la tubería se interrumpe, se debe asegurar la misma contra movimientos y sellar los extremos, para prevenir la entrada de agua, lodo o materiales extraños.



ESPECIFICACIONES DE CONSTRUCCION CIVIL.
PUERTOS Y MARINA MERCANTE

REFERENCIA: RED AGUA POTABLE

NOMBRE DEL CONCEPTO

CLAVE

**SUMINISTRO E INSTALACION DE TUBERIA DE PVC
SANITARIO DE 6" SERIE 25.**

EP-8004 15

Sistema de agua potable.- La instalación de los elementos los del sistema, debe efectuarse de tal manera que se asegure su hermeticidad. Se considera que se asegura la hermeticidad cuando se mantiene una presión constante mínima de 95%, aplicando las pruebas de hermeticidad. Para valorar el cumplimiento del sistema de agua potable, el organismo operador, la dependencia local o el responsable de su construcción debe verificar la hermeticidad del 100% del sistema. Equipo y material para realizar la prueba: Agua potable.- Cualquier dispositivo que permita alcanzar la presión de prueba, provisto de manómetro con certificado de calibración vigente y trazable a patrones nacionales, con la capacidad apropiada para leer en su segundo tercio la presión de prueba y que cuente con división mínima de escala de 0,1MPa (1,0 bar).
NOTA: La calibración del manómetro, se debe establecer de acuerdo a la frecuencia de su uso extremos, para prevenir la entrada de agua, lodo o materiales extraños. Sistema de agua potable.- La instalación de los elementos.

1.4 Tolerancias.

1.5 Medición y forma de pago.

La unidad de medición será el metro (m) de tubo colocado con pegamento de PVC, cuantificado en obra, de acuerdo a diámetros y posiciones de proyecto.

1.6 Cargos incluidos en el precio unitario.

- a) Suministro de todos los materiales, su resguardo y preservación.
- b) Traslado del personal especializado al lugar de los trabajos.
- c) Control topográfico par el proceso de tendido de la tubería.
- d) Colocación de la tubería en el fondo de la zanja y su acoplamiento con todas las piezas que componen el sistema.
- e) Unión de las piezas del sistema utilizando el pegamento especializado.
- f) Pruebas de hermeticidad.
- g) Materiales, mano de obra, equipo y todo lo necesario para la correcta ejecución del concepto de trabajo PUOT

1.7 Normatividad a cumplir.

NOM-001-CONAGUA-2011, Sistemas de agua potable, toma domiciliaria y alcantarillado sanitario-Hermeticidad-Especificaciones y métodos de prueba.- NOM-002-CNA-1995, Toma domiciliaria para abastecimiento de agua potable-Especificaciones y métodos de prueba



ESPECIFICACIONES DE CONSTRUCCION CIVIL.
PUERTOS Y MARINA MERCANTE

REFERENCIA: DESCARGAS DOMICILIARIAS

NOMBRE DEL CONCEPTO

CLAVE

SUM. E INST. DE SILLETA DE PVC, DE 8" X 6" CON CODO INTEGRADO.

EP-SILL 08

EP-Suministro e instalación de silleta de PVC de una sola pieza de la misma marca de la tubería, de 8"x6" ø, incluye: codo de 6" ø de 45°, materiales, pruebas de funcionamiento, acarreo del almacén al sitio de instalación, mano de obra, herramienta y todo lo necesario para la correcta ejecución del concepto (P.U.O.T.).

1.1 Descripción.

Se entiende cómo instalación de yee de polietileno al accesorio o pieza encargada de hacer la conexión del albañal de la descarga sanitaria a la red general de aguas negras.

1.2 Disposiciones.

La Contratista deberá tomar las precauciones necesarias para evitar daños a terceros y/o a las propias instalaciones. En caso de presentarse éstos, las reparaciones correspondientes serán por cuenta del Contratista y a satisfacción del Representante, sin tener derecho a retribución por dichos trabajos.

La Contratista deberá efectuar limpieza permanente de las áreas de trabajo y se obliga a mantener una señalización adecuada para evitar accidentes, esta señalización deberá estar iluminada por la noche.

Cabe aclarar que el equipo y maquinaria que en su caso se propuesto por el Licitante, es el que este último deberá suministrar y operar en caso de ser considerada su propuesta técnica-económica como ganadora del procedimiento de contratación que al efecto se llevase a cabo, debido a que la Contratista será el único responsable de la calidad de los trabajos. En caso de que este no cumpla con la calidad requerida, la Contratista se obliga a ejecutarlo nuevamente a satisfacción del Representante

1.3 Ejecución.

Una vez que estén listos los albañales para la conexión a la red general se procederá a realizar la conexión de la yee de polietileno a través de un corte en la red general, una vez realizado el corte se deberá colocar la yee con el diámetro principal de 8" sobre la línea de la red general permitiendo que la salida de 6" sea la que proporcione la conexión de la descarga de la salida de la vivienda, la colocación deberá adaptarse con las campanas de la pieza a los tramos de la tubería cortada, se proporcionaran los empaques necesarios en cada una de las conexiones, el codo de 6" tendrá la función de ajustar la salida del albañal en relación a el nivel y el trayecto de la misma para el acoplamiento de ambas tuberías.

Durante los trabajos se deberá revisar cada uno de los acoplamientos, una vez concluidos los trabajos deberán realizarse las pruebas necesarias para verificar la hermeticidad de las conexiones reparando en su caso las conexiones que presenten fugas o no hayan quedado lo suficientemente rígidas.



ESPECIFICACIONES DE CONSTRUCCION CIVIL.
PUERTOS Y MARINA MERCANTE

REFERENCIA: DESCARGAS DOMICILIARIAS

NOMBRE DEL CONCEPTO

CLAVE

SUM. E INST. DE SILLETA DE PVC, DE 8" X 6" CON CODO INTEGRADO.

EP-SILL 08

1.4 Tolerancias. No Aplica.

1.5 Medición y forma de pago.

Suministro e Instalación de silleta de 8"x6" \emptyset , La unidad de medida para fines de estimación y pago será la pieza (PZA.), con aproximación al centésimo. Precio por Unidad de Obra Terminada (P.U.O.T.)

1.6 Cargos incluidos en el precio unitario.

- a) Traslado de los materiales, equipos y herramientas al sitio de los trabajos
- b) El almacenamiento temporal previo a la colocación de los mismos.
- c) Todos los materiales, mano de obra, herramienta, equipo, maquinaria y demás cargos correspondientes para la correcta ejecución del concepto de trabajo.
- d) Informe fotográfico antes, durante y una vez concluidos los trabajos para la elaboración de números generadores y estimaciones
- e) Obras e instalaciones auxiliares, así como su retiro al término de los trabajos

1.7 Normatividad a cumplir.

NOM-001-CONAGUA-2011, Sistemas de agua potable, toma domiciliaria y alcantarillado sanitario-Hermeticidad-Especificaciones y métodos de prueba.- NOM-002-CNA-1995, Toma domiciliaria para abastecimiento de agua potable-Especificaciones y métodos de prueba



ESPECIFICACIONES DE CONSTRUCCION CIVIL.
PUERTOS Y MARINA MERCANTE

REFERENCIA: PAVIMENTACION

NOMBRE DEL CONCEPTO

CLAVE

CONSTRUCCION DE POZOS DE VISITA TIPO COMUN HASTA 1.50 MTS. DE PROFUNDIDAD EP-3060 03

CONSTRUCCION DE POZOS DE VISITA A BASE DE TABIQUE ROJO RECOCIDO DE 5 x 14 x 28 CMS. Y MEZCLA CEMENTO-ARENA EN PROPORCION 1:4, ALTURA MAXIMA A NIVELAR DE 15 A 35 CMS, COLOCACION DE BROCAL Y TAPA DE CONCRETO NUEVOS, INCLUYE: MATERIALES, MANO DE OBRA Y HERRAMIENTA. P.U.O.T.

1.1 Descripción.

Se entenderá como revelación de pozos de visita a los trabajos que se tengan que ejecutar por cambios de niveles requeridos por las condiciones del proyecto que pudieran darse a niveles negativos y/o positivos.

1.2 Disposiciones.

El Contratista deberá tomar las precauciones necesarias para evitar daños a terceros y/o a las propias instalaciones. En caso de presentarse éstos, las reparaciones correspondientes serán por cuenta del Contratista y a satisfacción del Representante de API, sin tener derecho a retribución por dichos trabajos.

El Contratista deberá efectuar limpieza permanente de las áreas de trabajo y se obliga a mantener una señalización adecuada para evitar accidentes, esta señalización deberá estar iluminada por la noche.

Cabe aclarar que el equipo y maquinaria que en su caso se propuesto por el Licitante, es el que este último deberá suministrar y operar en caso de ser considerada su propuesta técnica-económica como ganadora del procedimiento de contratación que al efecto se llevase a cabo, debido a que el Contratista será el único responsable de la calidad de los trabajos. En caso de que este no cumpla con la calidad requerida, el Contratista se obliga a ejecutarlo nuevamente a satisfacción del Representante de la API.

1.3 Ejecución.

Quando por necesidades del proyecto, se realicen modificaciones de los niveles superiores de los pozos de visita ya sea que se tengan que subir o bajar los brocales se requerirá en este sentido realizar los siguientes trabajos:

Quando los niveles queden debajo de brocal: se procederá a realizar una demolición del encofrado del brocal de concreto, en estos casos se deberá liberar el brocal por medio de una demolición manual con marro o con roto martillo de bajo impacto, cuidando en todo momento no generar daños en el brocal de fofo, esto con la finalidad de liberarla lo más intacta posible, una vez liberado el brocal se deberá realizar una demolición de las hiladas de tabique que estén por encima del nivel final al que deberá quedar el brocal. La demolición se realizara evitando aflojar las piezas que no requieran demolición.

Para el caso de elevar el nivel del brocal, se descubrirá el brocal, su retiro, prolongación del muro de tabique, aplanado del aumento del muro por la parte interior del pozo, resanado de las partes dañadas al remover el brocal, colocación de escalón, en su caso, y retiro del material sobrante al lugar de tiro debidamente autorizado, a elección del LICITANTE. El



Administración Portuaria Integral de Manzanillo



CONTRATISTA deberá contar con un centro de acopio de escombros producto de la demolición en el que se cuente con las medidas adecuadas para el control de polvo y partículas suspendidas.



ESPECIFICACIONES DE CONSTRUCCION CIVIL.
PUERTOS Y MARINA MERCANTE

REFERENCIA: PAVIMENTACION

NOMBRE DEL CONCEPTO

CLAVE

CONSTRUCCION DE POZOS DE VISITA TIPO COMUN HASTA 1.50 MTS. DE PROFUNDIDAD EP-3060 03

Una vez que habiendo calculado los niveles finales de la re nivelación del pozo de visita y teniendo el brocal liberado se procederá a colar el atraque de concreto junto con el brocal. Para los casos en los que el nuevo nivel de la calle quede por encima se procederá a realizar una demolición del atraque de concreto del brocal de concreto para liberarlo y poder ajustarlo al nuevo nivel, cuando la tapa sea de concreto deberá demolerse sin posibilidad de reutilización.

Se enrasara con tabique rojo recocido de 7X14X28 cm, junteado con una mezcla de mortero cemento –arena en proporción 1:4, entre tabiques buscando no excederse de los 35 Cms. una vez que se llegue al nivel requerido se procederá a colar el brocal de concreto y la tapa, si existiera la posibilidad de recuperación de la tapa y brocal de concreto se recolocará.

1.4 Tolerancias.

1.5 Medición y forma de pago.

La unidad de medida para fines de estimación y pago será la pieza (pza.), con aproximación a la unidad, de acuerdo al proyecto.

1.6 Cargos incluidos en el precio unitario.

- a) Traslado de todos los materiales, mano de obra, equipo y herramienta al sitio de los trabajos.
- b) Carga, acarreo y derechos por tiro de material producto de la demolición en un sitio autorizado para tal fin.
- c) Obras e instalaciones auxiliares, así como su retiro al término de los trabajos.
- d) Limpieza permanente de las áreas de trabajo.
- e) Informe fotográfico antes, durante y una vez concluidos los trabajos para la elaboración de generadores y estimaciones.
- f) Materiales, mano de obra, equipo, herramienta, y todo lo necesario para la correcta ejecución del concepto de trabajo PUOT.

1.7 Normatividad a cumplir.

NOM-001-CONAGUA-2011.- Sistemas de agua potable, toma domiciliaria y alcantarillado sanitario-Hermeticidad-Especificaciones.



ESPECIFICACIONES DE CONSTRUCCION CIVIL.
PUERTOS Y MARINA MERCANTE

REFERENCIA: PAVIMENTACION

NOMBRE DEL CONCEPTO

CLAVE

SUMINISTRO Y COLOCACION DE BROCAL, Y TAPA DE CONCRETO ARMADO PARA POZO DE VISITA, EP-3110 01, 31001D

COLOCACION DE ESTRUCTURA DE PROTECCION PARA POZO DE VISITA, DE CONCRETO PREMEZCLADO F`C= 250 KG/CM2, DE SECCION CIRCULAR DE 1.10 MTS. DE DIAMETRO INTERIOR Y 0.15 MTS DE ESPESOR, INCLUYE: MATERIALES, MANO DE OBRA Y HERRAMIENTA. P.U.O.T.

1.1 Descripción.

Se entiende como la construcción del elemento de concreto necesario para la protección del brocal, este con concreto premezclado f`c= 250kg/cm2 ya que estará expuesto a altos esfuerzo de compresión generados por la circulación de los automóviles que circulen por la calle.

1.2 Disposiciones.

El Contratista deberá tomar las precauciones necesarias para evitar daños a terceros y/o a las propias instalaciones. En caso de presentarse éstos, las reparaciones correspondientes serán por cuenta del Contratista y a satisfacción del Representante de API, sin tener derecho a retribución por dichos trabajos.

El Contratista deberá efectuar limpieza permanente de las áreas de trabajo y se obliga a mantener una señalización adecuada para evitar accidentes, esta señalización deberá estar iluminada por la noche.

Cabe aclarar que el equipo y maquinaria que en su caso se propuesto por el Licitante, es el que este último deberá suministrar y operar en caso de ser considerada su propuesta técnica-económica como ganadora del procedimiento de contratación que al efecto se llevase a cabo, debido a que el Contratista será el único responsable de la calidad de los trabajos. En caso de que este no cumpla con la calidad requerida, el Contratista se obliga a ejecutarlo nuevamente a satisfacción del Representante de la API.

1.3 Ejecución.

Una vez colocado el brocal en el pozo de visita se procederá a construir la estructura de protección para el brocal del pozo de visita, primero se deberá realizar una limpieza al perímetro del brocal cuidando eliminar polvo, partículas sueltas y demás elementos que puedan generar una mala adherencia del concreto que se pretende colar para la protección.

Una vez realizada la limpieza del brocal se procederá a realizar el cimbrado perimetral de la protección, se deberá utilizar una cimbra lo suficientemente flexible para que pueda formar el círculo con el diámetro requerido. Una vez cimbrado el elemento se procederá al vaciado del concreto en el molde, se deberá verter cuidadosamente, evitar que la altura del tiro sea mayor al metro de altura para evitar la segregación de la grava. Durante el colado del elemento se deberá realizar un vibrado homogéneo en el elemento esto con el afán de que se eliminen oquedades en la mezcla durante el vaciado.

Por ultimo una vez que inicie el proceso de fraguado con el concreto ya vertido en el molde se procederá a realizar los trabajos para darle el acabado final en la parte superior esto



podrá hacerse con una llana para generar un acabado pulido; Para los remates de las aristas podrá utilizarse una doblador para matar el filo de la arista. Una vez concluidos los trabajos del colado de la protección se dejaran pasar al menos 28 días para poder permitir la circulación de vehículos.

ESPECIFICACIONES DE CONSTRUCCION CIVIL.

REFERENCIA: PAVIMENTACION

NOMBRE DEL CONCEPTO

CLAVE

SUMINISTRO Y COLOCACION DE BROCAL, Y TAPA DE CONCRETO ARMADO PARA POZO DE VISITA EP-3110 01, 31001D

1.4 Tolerancias.

1.5 Medición y forma de pago.

La unidad de medición será la pieza (pza), colocada cuantificada en obra, de acuerdo a diámetros y posiciones de proyecto.

1.6 Cargos incluidos en el precio unitario.

- a) Suministro de todos los materiales, su resguardo y preservación.
- b) Trazo y control de niveles con equipo topográfico durante los trabajos de construcción de la protección.
- c) Afine, nivelación y compactación al 95% de P.V.S.S. de fondo de excavación antes de realizar los trabajos.
- d) Habilitado de cimbra metálica, cimbrado con el nivel de proyecto e indicaciones del Representante de la API.
- e) Maniobra de colado, vibrado, acabado escobillado, curado con membrana base agua, Curafest o similar en calidad.
- f) Pruebas de laboratorio de control de calidad del concreto premezclado y la presentación aprobatoria de los resultados.
- g) Descimbrado.
- h) Informe fotográfico antes, durante y una vez concluidos los trabajos para la elaboración de generadores y estimaciones.
- i) Obra e instalaciones auxiliares, así como su retiro al término de los trabajos.
- j) Limpieza permanente de las áreas de trabajo.
- k) Consumibles, mano de obra y todo lo que corresponda para la correcta ejecución del concepto de trabajo PUOT.

1.7 Normatividad a cumplir.

NOM-001-CONAGUA-2011, Sistemas de agua potable, toma domiciliaria y alcantarillado sanitario Especificaciones.



ESPECIFICACIONES DE CONSTRUCCION CIVIL.
PUERTOS Y MARINA MERCANTE

REFERENCIA: DESCARGAS DOMICILIARIAS

NOMBRE DEL CONCEPTO

CLAVE

**CONSTRUCCIÓN DE REGISTRO DE ALBAÑAL DE 0.40 x 0.60 y EP-6005 01
0.50 M. DE PROFUNDIDAD**

Construcción de registro de albañal de 40x60 cm y 50 cm de profundidad, medidas interiores a base de muro de tabique de 14 cm de espesor asentado con mortero cemento-arena 1:5, losa inferior de 5 cm de espesor a base de concreto simple hecho en obra f'c= 150 kg/cm², aplanado interior con mortero cemento-arena 1:3, tapa de concreto f'c= 150 kg/cm² hecho en obra de 5 cm. de espesor armada con alambón de 1/4" ø, marco y contramarco a base de ángulo de 2"x2"x3/16", incluye: materiales, forjado de media caña, trazo, excavación, relleno, mano de obra, herramienta, equipo, desperdicios, limpieza y todo lo necesario para la correcta ejecución del concepto (P.U.O.T)

1.1 Descripción.

Estructuras de concreto, mampostería o elementos prefabricados de materiales diversos autorizados por la DEPENDENCIA, que generalmente se construyen en las redes subterráneas, y que tienen por objeto la unión de líneas de tuberías en los cambios de dirección y de nivel, así como la inspección, limpieza, desazolve y el control del flujo dentro de las mismas líneas

1.2 Disposiciones.

El Contratista deberá tomar las precauciones necesarias para evitar daños a terceros y/o a las propias instalaciones. En caso de presentarse éstos, las reparaciones correspondientes serán por cuenta del Contratista y a satisfacción del Representante, sin tener derecho a retribución por dichos trabajos.

El Contratista deberá efectuar limpieza permanente de las áreas de trabajo y se obliga a mantener una señalización adecuada para evitar accidentes, esta señalización deberá estar iluminada por la noche.

Cabe aclarar que el equipo y maquinaria que en su caso se propuesto por el Licitante, es el que este último deberá suministrar y operar en caso de ser considerada su propuesta técnica-económica como ganadora del procedimiento de contratación que al efecto se llevase a cabo, debido a que el Contratista será el único responsable de la calidad de los trabajos. En caso de que este no cumpla con la calidad requerida, el Contratista se obliga a ejecutarlo nuevamente a satisfacción del Representante de la API.

1.3 Ejecución.

El constructor deberá emplear los procedimientos y equipos necesarios para cumplir con las especificaciones particulares del proyecto cuando se trate de un concurso los procedimientos y el equipo serán los propuestos en él mismo. El constructor podrá proponer cambios en sus procedimientos y equipos, siempre y cuando impliquen mejoras en el programa de trabajo y de ser aceptados estos cambios, no serán motivo para presentar a revisión nuevos precios unitarios que modifiquen a los establecidos en el contrato.



ESPECIFICACIONES DE CONSTRUCCION CIVIL.
PUERTOS Y MARINA MERCANTE

REFERENCIA: DESCARGAS DOMICILIARIAS

NOMBRE DEL CONCEPTO

CLAVE

CONSTRUCCIÓN DE REGISTRO DE ALBAÑAL DE 0.40 x 0.60 y 0.50 M. DE PROFUNDIDAD EP-6005 01

La estructura de los pozos de visita se construye con los materiales y las dimensiones que indique el proyecto.

Terminada la excavación, se afinará la superficie del fondo y se construirá una plantilla conforme a lo que indique el proyecto. En colectores sanitarios o pluviales generalmente serán del tipo tronco cónico con terminado especial para colocar el brocal que puede ser de concreto, fierro fundido o cualquier otro material que autorice la Secretaría.

El interior del pozo de visita tendrá un terminado aplanado de mortero de cemento con acabado pulido; se deberán emboquillar las uniones de tuberías a la entrada y salida del pozo.

El piso del fondo del pozo de visita será de concreto con acabado pulido o conforme lo indique el proyecto.

En la pared del pozo de visita se colocará una escalera de acceso tipo marina, con las dimensiones que marque el proyecto.

Los registros para albañales se construirán de acuerdo con los requisitos siguientes:

Las dimensiones y secciones serán de acuerdo con la profundidad y diámetro de las tuberías, pero nunca serán menores de cuarenta por sesenta (40 x 60) centímetros. Para los registros con profundidades mayores de un metro, la sección interna variará y deberá ser lo suficientemente amplia para que se puedan realizar los trabajos necesarios de inspección, limpieza y desazolve en su interior.

Salvo indicaciones en contrario, todas las cajas de registro llevarán tapa de concreto con marco y contramarco, contruidos con acero de refuerzo y ángulo estructural, con las dimensiones que se indiquen en el proyecto.

Las paredes del registro serán repelladas con mortero de cemento-arena que cumpla una resistencia mínima de 75 kg/cm² y acabado pulido; los muros se rematarán dejando anclado el contramarco de la tapa del registro para las descargas domiciliarias.

1.4 Tolerancias.



ESPECIFICACIONES DE CONSTRUCCION CIVIL.
PUERTOS Y MARINA MERCANTE

REFERENCIA: DESCARGAS DOMICILIARIAS

NOMBRE DEL CONCEPTO

CLAVE

CONSTRUCCIÓN DE REGISTRO DE ALBAÑAL DE 0.40 x 0.60 y 0.50 M. DE PROFUNDIDAD EP-6005 01

1.5 Medición y forma de pago.

Los registros del albañal se medirán por pieza (PZA) y de acuerdo con su profundidad se pagará una cantidad extra por cada (25) veinticinco centímetros redondeándose a la unidad inmediata superior a la profundidad del pozo de visita tipo que marque el proyecto. Se pagarán con los precios unitarios fijados en el contrato, de acuerdo con la unidad de que se trate, incluyendo todos los cargos por costos directos e indirectos, el financiamiento, así como la utilidad el constructor.

1.6 Cargos incluidos en el precio unitario.

- a) Los alcances que comprende la construcción de pozos de visita para alcantarillados en general, así como los registro para albañales, incluyen todos los materiales requeridos y especificados, colocados en el lugar que indique el proyecto; toda la mano de obra necesaria y especializada para llevar a cabo hasta su total y correcta terminación los trabajos; se incluyen todos los cargos que se derivan del uso de equipo y herramienta especializada, accesorios, andamios y tarimas, para la correcta ejecución de los trabajos.
- b) Se incluyen todos los resanes y la reposición total o parcial de registros, que no hayan sido ejecutados correctamente de acuerdo con estas Normas; se incluye también la limpieza y el retiro de todos los desperdicios y materiales sobrantes al lugar indicado por la Secretaría.
- c) Los brocales y tapas de pozos de visita, así como las tapas de registros, podrán ser considerados dentro del concepto del pozo de visita, o por separado si así lo indica el proyecto.
- d) Informe fotográfico antes, durante y una vez concluidos los trabajos para la elaboración de números generadores y estimaciones
- e) Controles de calidad y diversas pruebas de laboratorio.

1.7 Normatividad a cumplir.

Manual de Agua Potable, alcantarillado y Saneamiento de la Comisión Nacional del Agua. NOM-001-CONAGUA-2011, Sistemas de agua potable, toma domiciliaria y alcantarillado sanitario-Hermeticidad-Especificaciones y métodos de prueba.



ESPECIFICACIONES DE CONSTRUCCION CIVIL.
PUERTOS Y MARINA MERCANTE

REFERENCIA: RED AGUA POTABLE

NOMBRE DEL CONCEPTO

CLAVE

**FABRICACION DE CAJA DE VALVULAS TIPO 3, SEGUN
ESPECIFICACION**

**EP-2240 03,
2243 03, 2240 01**

SUMINISTRO Y FABRICACIÓN DE CAJA DE VÁLVULA DE COMPUERTA TIPO 1 INCLUYE: MATERIALES, MANO DE OBRA, EQUIPO, HERRAMIENTA Y TODO LO NECESARIO PARA LA CORRECTA EJECUCIÓN DEL CONCEPTO (P.U.O.T.).

1.1 Descripción.

Son estructuras de mampostería, tabique o concreto prefabricado, destinadas a alojar las válvulas y piezas especiales en cruceros de redes de distribución de agua potable, pluvial permitiendo la operación de dichas válvulas

1.2 Disposiciones.

El Contratista deberá tomar las precauciones necesarias para evitar daños a terceros y/o a las propias instalaciones. En caso de presentarse éstos, las reparaciones correspondientes serán por cuenta del Contratista y a satisfacción del Representante, sin tener derecho a retribución por dichos trabajos.

El Contratista deberá efectuar limpieza permanente de las áreas de trabajo y se obliga a mantener una señalización adecuada para evitar accidentes, esta señalización deberá estar iluminada por la noche. Cabe aclarar que el equipo y maquinaria que en su caso sea propuesto por el Licitante, es el que éste suministrará y operará en caso de ganar la licitación. Debido a que el Contratista será el único responsable de la calidad de los trabajos, en caso de no cumplir con la calidad requerida, se obliga a ejecutar nuevamente el trabajo a satisfacción del Representante.

En la formulación de la propuesta se deberá de tomar en consideración, que por ser área de transito deberá de hacer las

Consideraciones y previsiones necesarias para realizar los trabajos y evitar accidentes.

1.3 Ejecución.

Construcción de caja de válvulas de 1.10*1.1*1.2 claros internos, forjada con tabique rojo de 14 cm de esp. Plantilla de concreto f'c= 150 kg/cm2 de 5 cm, losa de desplante f'c= 250 kg/cm2 de 10 cm esp. armada con varilla de 3/8 @ 20 en ambos sentidos, muros junteados con mortero cemento arena proporción 1:5, aplanado al interior, dala de desplante de 15*15 de concreto f'c= 250 kg/cm armada con 4 varillas de 3/8 y estribos de 1/4 @ 15 cm, castillos de 15*15 de concreto f'c= 250 kg/cm armados, con 4 varillas de 3/8 y estribos de 1/4 @ 15 cm y un contramarco forjado con canal monten de 4" para recibir y soportar la tapa de fo.fo. de 55*55 cm. pesada (97 kg) recibidas en la losa superior de concreto f'c=250 kg/cm2 de 15 cm de esp. Armada con varillas de 3/8 @ 20 cm en ambos sentidos.

CIMENTACIÓN:

La construcción de la cimentación de las cajas de válvulas deberá hacerse previamente a la colocación de las válvulas, piezas especiales y extremidades que formarán el crucero correspondiente, la parte superior de dicha cimentación deberá quedar al nivel para que queden correctamente asentadas y a sus niveles de proyecto las diversas piezas.



ESPECIFICACIONES DE CONSTRUCCION CIVIL.
PUERTOS Y MARINA MERCANTE

REFERENCIA: RED AGUA POTABLE

NOMBRE DEL CONCEPTO

CLAVE

**FABRICACION DE CAJA DE VALVULAS TIPO 3, SEGUN
ESPECIFICACION**

**EP-224 EP-2240 03,
2243 03, 2240 010 03**

TIPO DE CONSTRUCCIÓN:

Las cajas de válvulas se construirán según sea el proyecto y aprobado por la dependencia. El junteado será con mortero cemento-arena proporción 1:3 (uno a tres), los tabiques deberán mojarse antes de su colocación y disponerse en hiladas horizontales con juntas de espesor no mayor de 1.5 (uno punto cinco) cm.

Cada hilada horizontal deberá quedar en sus tabiques desplazados con respecto a los de la hilada inmediata inferior, en tal forma que no exista coincidencia entre las juntas que las forman (cuatrapeo).

El paramento interior de los muros perimetrales de las cajas, se cubrirá con un aplanado de mortero cemento- arena en proporción de 1:3 (uno a tres), con espesor mínimo de 1.0 (un) cm, el que será terminado con llana o regla y pulido fino de cemento. Los aplanados deberán ser curados durante 7 (siete) días con agua.

Cuando así sea necesario se usarán cerchas para la construcción de las cajas, si el proyecto así lo ordenan. Las inserciones de tuberías o extremidades de piezas especiales en las paredes de las cajas se emboquillarán en forma adecuada e indicada en los planos del proyecto ejecutivo.

Los muros de la caja de operación de válvulas, serán rematados por medio de un contramarco, de las mismas características señaladas en el proyecto. La tapa será de fierro fundido que servirá de acceso a la caja de válvulas, se colocará sobre él contramarco y ésta quedará al nivel de la losa y del terreno natural o pavimento. Según sea el caso, por medio del perfil "U" de acero de las dimensiones y características señaladas por el proyecto, se formará un contramarco para cada caso en particulares cuando las características de las piezas especiales y dimensiones de las cajas de operación de válvulas así lo requieran.

Dentro del hueco del marco citado en el párrafo anterior, se armará una retícula rectangular formada de acero de refuerzo, según sea lo señalado en él proyecto, que deberá tener justamente las características ordenadas y nunca tendrá refuerzo menor del necesario para absorber los esfuerzos por temperatura del concreto, y en general los esfuerzos que se calculen den acuerdo con el proyecto. Los extremos del acero de refuerzo, deberán quedar sujetos y soldados al marco metálico de la losa.

Ya terminado el armado del refuerzo de la losa dentro del marco, se colocará concreto de la resistencia señalada por el proyecto.

Los aplanados se curarán durante 7 (siete) días conservándolos suficientemente mojados. Los aplanados que a juicio de la supervisión de la obra no reproduzcan las superficies regulares exigidas en los planos o que presenten grietas, desprendimientos o rugosidades, serán invariablemente rechazados sin que el contratista tenga derecho a retribución alguna por su reposición.

Se trabajaron los aproches de rellenos externos de las cajas de válvulas de acuerdo a lo indicado en cuanto a compactación y calidad de materiales por cada capa de la vialidad que se trate, cuidando su nivelación y ajuste de niveles de la rasante



ESPECIFICACIONES DE CONSTRUCCION CIVIL.
PUERTOS Y MARINA MERCANTE

REFERENCIA: RED AGUA POTABLE

NOMBRE DEL CONCEPTO

CLAVE

**FABRICACION DE CAJA DE VALVULAS TIPO 3, SEGUN
ESPECIFICACION**

**EP-2240 03, 2243 03,
2240 01**

TABIQUES:

Los tabiques hechos a mano deberán cubrir la norma NOM-C-006-1976 en el que se establecen resistencia a la compresión mínima de 30 kg/cm² en promedio de 5 y 20 kg/cm² en caso individual, Adherencia mínima 2 kg/cm² en promedio de 5 y 1.5 kg/cm² en forma individual; Absorción de agua (medida de porosidad para evitar su disgregación) 22% en peso en promedio de 5 y 24 % en el caso individual; Desviación máxima, Coeficiente de saturación y acabados, así como las medidas 7x14x28 cm y sus tolerancias respectivas para su aceptación, aclarando que en el mercado se puede obtener a un precio inferior tabiques con menores dimensiones, por lo que el contratista deberá tomar en cuenta que los tabiques serán muestreados por el laboratorio de control de calidad y de verificación de la misma; y podrán ser rechazados los lotes que no cumplan este requerimiento. Las hiladas quedarán horizontales y con un espesor de juntas no mayores de 1.5 (uno punto cinco) cm -debiendo quedar cuatraperadas verticalmente.

AGREGADO FINO: El agregado fino consistirá en arena producto de trituración o arena de río, graduada de acuerdo a la siguiente granulometría:

% RETENIDO ACUMULADO

MALLA PARA CONCRETO PARA MORTERO

Nº4	0 a 5	-----
Nº8	0 a 20	0 a 5
Nº16	15 a 45	0 a 40
Nº30	40 a 75	35 a 65
Nº50	70 a 90	60 a 85
Nº100	85 a 95	80 a 95

La curva granulométrica del material presentada gráficamente deberá ser más o menos paralela a las curvas construidas con las especificaciones arriba anotadas y encontrarse dentro de la zona limitada por éstas.

C.1.3 El agregado fino no deberá tener más del 45% (cuarenta y cinco por ciento) retenido entre 2 (dos) mallas consecutivas.

C.1.4 El módulo de finura deberá determinarse conforme a la definición dada por la norma NMX-C 111-ONNCCE-2004 "Agregados para Concreto Hidráulico Especificaciones y Métodos de Prueba".

C.1.5 El contenido de arcilla no será mayor de 1.5% (uno punto cinco por ciento) y no excederá del 3% (tres por ciento) en peso, al material que pasa la malla No.200 (doscientos), el contenido de materia orgánica deberá dar los colores 1 (uno) ó 2 (dos) A.S.T.M



ESPECIFICACIONES DE CONSTRUCCION CIVIL.
PUERTOS Y MARINA MERCANTE

REFERENCIA: RED AGUA POTABLE

NOMBRE DEL CONCEPTO

CLAVE

**FABRICACION DE CAJA DE VALVULAS TIPO 3, SEGUN
ESPECIFICACION**

**EP-2240 03, 2243 03,
2240 01**

1.4 Tolerancias.

La construcción de cajas de válvulas para redes de distribución de agua potable, será medida para fines de pago en pieza (Pza). Se considerará como pieza una caja totalmente construida, incluyendo la excavación, fabricación y colocación de su respectiva tapa, que será simplemente colocada cuando se trate de tapa de fierro fundido. Para tal efecto se determinará en la obra el número de cada uno de los tipos de cajas de operación de válvulas efectivamente construidas de acuerdo con lo señalado por el proyecto.

1.6 Cargos incluidos en el precio unitario.

- a) Trazo y control de niveles con equipó topográfico durante los trabajos de construcción de la protección.
- b) Suministro y aplicación de curado en su parte superior, con membrana base agua aplicada con aspersor a razón de 1 lt/m2 curafest
- c) Habilitado de cimbra metálica, cimbrado con el nivel de proyecto e indicaciones del Representante
- d) Maniobra de colado, vibrado
- e) Pruebas de control de calidad del concreto hecho en obra y la presentación impresa de los resultados.
- f) Descimbrado.
- g) Informe fotográfico antes, durante y una vez concluidos los trabajos para la elaboración de números generadores y estimaciones
- h) Controles de calidad y diversas pruebas de laboratorio
- i) Obras e instalaciones auxiliares, así como su retiro al término de los trabajos.
- j) Limpieza permanente de las áreas de trabajo.
- k) Maquinaria, equipo, herramienta, consumibles, mano de obra y todo lo que corresponda para la correcta ejecución del concepto de trabajo

1.7 Normatividad a cumplir.

NOM-001-CONAGUA-2011, Sistemas de agua potable, toma domiciliaria y alcantarillado sanitario-Hermeticidad Especificaciones y métodos de prueba, PROY-NMX-AA-168-SCFI-2012 11/43



ESPECIFICACIONES DE CONSTRUCCION CIVIL.
PUERTOS Y MARINA MERCANTE

REFERENCIA: RED AGUA POTABLE

NOMBRE DEL CONCEPTO

CLAVE

SUMINISTRO E INSTALACION DE TEE DE FOFO DE 8" x 3".

**EP-2240 03, 2243
03, 2240 01**

SUMINISTRO E INSTALACIÓN DE TEE DE FOFO DE 8" X 3". INCLUYE: MATERIALES, MANO DE OBRA Y HERRAMIENTA Y TODO LO NECESARIO PARA SU TOTAL Y CORRECTA EJECUCIÓN

1.1 Descripción.

La instalación de la tee de 8" de FoFo. Tiene la función de generar una transición de acoplamiento entre la instalación de la tubería de hierro galvanizado a través de la junta Gibault.

1.2 Disposiciones.

El Contratista deberá tomar las precauciones necesarias para evitar daños a terceros y/o a las propias instalaciones. En caso de presentarse éstos, las reparaciones correspondientes serán por cuenta del Contratista y a satisfacción del Representante, sin tener derecho a retribución por dichos trabajos.

El Contratista deberá efectuar limpieza permanente de las áreas de trabajo y se obliga a mantener una señalización adecuada para evitar accidentes, esta señalización deberá estar iluminada por la noche.

Cabe aclarar que el equipo y maquinaria que en su caso se propuesto por el Licitante, es el que este último deberá suministrar y operar en caso de ser considerada su propuesta técnica-económica como ganadora del procedimiento de contratación que al efecto se llevase a cabo, debido a que el Contratista será el único responsable de la calidad de los trabajos. En caso de que este no cumpla con la calidad requerida, el Contratista se obliga a ejecutarlo nuevamente a satisfacción del Representante.

1.3 Ejecución.

Una vez que se coteje la información de los planos la ubicación de las conexiones se procederá a colocar cada una de ellas, de acuerdo a las especificaciones y manuales del fabricante

La supervisión deberá verificar una vez instaladas las conexiones las distintas pruebas de hermeticidad, los atraques necesarios y la correcta ejecución de los trabajos.

Nota: Una vez armada e instalada la tubería con sus conexiones, en el sitio indicado, se realizara una prueba hidrostática para tener la certeza de que no exista alguna fuga.

1.4 Tolerancias

1.5 Medición y forma de pago.

La unidad de medición será la pieza (PZA.), de tee de fofu suministrada, colocada cuantificada en obra, de acuerdo a diámetros y posiciones de proyecto.



ESPECIFICACIONES DE CONSTRUCCION CIVIL.
PUERTOS Y MARINA MERCANTE

REFERENCIA: RED AGUA POTABLE

NOMBRE DEL CONCEPTO

CLAVE

SUMINISTRO E INSTALACION DE TEE DE FOFO DE 8" x 3".

EP-TEE 02

1.6 Cargos incluidos en el precio unitario.

- a) Traslado del personal, equipos y herramientas al sitio de los trabajos
- b) Todos los materiales, mano de obra, herramienta, equipo, maquinaria y demás cargos correspondientes para la correcta ejecución del concepto de trabajo.
- c) Los tiempos de inactividad de todo el equipo y personal a consecuencia de condiciones meteorológicas adversas, traslados, instalaciones y esperas.
- d) Cortes, desperdicios y consumibles necesarios para la ejecución de los trabajos.
- e) Informe fotográfico antes, durante y una vez concluidos los trabajos para la elaboración de números generadores y estimaciones
- f) Controles de calidad y diversas pruebas de laboratorio.
- g) Obras e instalaciones auxiliares, así como su retiro al término de los trabajos
- h) Limpieza permanente de las áreas de trabajo.
- i) Materiales, mano de obra, equipo y todo lo necesario para la correcta ejecución del concepto de trabajo PUOT.

1.7 Normatividad a cumplir.
NOM-013-CNA-2000

ESPECIFICACIONES DE CONSTRUCCION CIVIL.

REFERENCIA: RED AGUA POTABLE

NOMBRE DEL CONCEPTO

CLAVE

**SUMINISTRO Y COLOCACION DE VALVULAS DE
COMPUERTA 3" DE DIAM. BRIDADA**

EP-8022 03

SUMINISTRO E INSTALACIÓN DE VÁLVULA DE COMPUERTA DE BRONCE DE 3" Ø ,
INCLUYE: MATERIALES, MANO DE OBRA, EQUIPO, HERRAMIENTA Y TODO LO
NECESARIO PARA LA CORRECTA EJECUCIÓN DEL CONCEPTO (P.U.O.T.)

1.1 Descripción.

Válvula de compuerta. Corresponde a la pieza que permite o impide el flujo de fluidos, proveen un paso recto y completo, en uno u otro sentido, con mínima caída de presión. Son empleadas para operar totalmente abiertas o completamente cerradas, ya que en posiciones intermedias se produciría el desgaste prematuro de los asientos, las válvulas de compuerta pueden proporcionarse con extremos roscados, soldables y para manguera contra incendio.



COORDINACIÓN GENERAL DE
PUERTOS Y MARINA MERCANTE

1.2 Disposiciones.

El Contratista deberá tomar las precauciones necesarias para evitar daños a terceros y/o a las propias instalaciones. En caso de presentarse éstos, las reparaciones correspondientes serán por cuenta del Contratista y a satisfacción del Representante, sin tener derecho a retribución por dichos trabajos.

El Contratista deberá efectuar limpieza permanente de las áreas de trabajo y se obliga a mantener una señalización adecuada para evitar accidentes, esta señalización deberá estar iluminada por la noche. Cabe aclarar que el equipo y maquinaria que en su caso sea propuesto por el Licitante, es el que éste suministrará y operará en caso de ganar la licitación. Debido a que el Contratista será el único responsable de la calidad de los trabajos, en caso de no cumplir con la calidad requerida, se obliga a ejecutar nuevamente el trabajo a satisfacción del Representante.

En la formulación de la propuesta se deberá de tomar en consideración, que por ser área de tránsito deberá de hacer las

Consideraciones y previsiones necesarias para realizar los trabajos y evitar accidentes.

1.3 Ejecución.

Una vez que se encuentre identificado el punto de instalación de la válvula de compuerta se procederá a colocarla

Nota: Una vez armada e instalada la tubería con sus conexiones, en el sitio indicado, se realizará una prueba hidrostática para tener la certeza de que no exista alguna fuga.

1.4 Tolerancias.

1.5 Medición y forma de pago.

La unidad de medida para fines de estimación y pago será la pieza (Pza.) medida en campo, de acuerdo a proyecto.

ESPECIFICACIONES DE CONSTRUCCION CIVIL.

REFERENCIA: RED AGUA POTABLE

NOMBRE DEL CONCEPTO

CLAVE

**SUMINISTRO Y COLOCACION DE VALVULAS DE
COMPUERTA 3" DE DIAM. BRIDADA**

EP-8022 03

1.6 Cargos incluidos en el precio unitario.

- a) Traslado del personal, equipos y herramientas al sitio de los trabajos
- b) Todos los materiales, mano de obra, herramienta, equipo, maquinaria y demás cargos correspondientes para la correcta ejecución del concepto de trabajo.
- c) Los tiempos de inactividad de todo el equipo y personal a consecuencia de condiciones meteorológicas adversas, traslados, instalaciones y esperas.
- d) Cortes, desperdicios y consumibles necesarios para la ejecución de los trabajos.
- e) Informe fotográfico antes, durante y una vez concluidos los trabajos para la elaboración de números generadores y estimaciones.
- f) Controles de calidad y diversas pruebas de laboratorio.
- g) Obras e instalaciones auxiliares, así como su retiro al término de los trabajos
- h).- Informe fotográfico antes, durante y una vez concluidos los trabajos para la elaboración de números generadores y estimaciones



- i) Limpieza permanente de las áreas de trabajo.
j) Materiales, mano de obra, equipo y todo lo necesario para la correcta ejecución del concepto de trabajo PUOT.
1.7 Normatividad a cumplir. NORMAS CNA

NOM-001-CONAGUA-2011, Sistemas de agua potable, toma domiciliaria y alcantarillado sanitario-Hermeticidad Especificaciones y métodos de prueba. NOM-002-CNA-1995, Toma domiciliaria para abastecimiento de agua potable-Especificaciones y métodos de prueba